盛京時報
晚刊
五月十七日發行
盛京時報社

德機繼續向伊輸送
叙利亞已難脫戰端
達瑪斯加斯將成絕好戰場

【倫敦十六日電】由於德法協力成立之結果、叙利亞方面之國際情勢、果然緊張、德軍已以叙利亞爲中繼地、陸續以空軍向伊拉克輸送、據達倫敦情報、右主爲爆擊機、含有軍輸送大型機、叙利亞無完全裝備之飛行場、達瑪斯加斯一帶、爲廣原地帶、乃着陸地絕好的地形、機械化部隊之活動亦至便、若戰火波及叙利亞、必首以達瑪斯、斯廣原爲舞台而開戰端、據開羅情報、德空軍部隊於叙利亞北部阿雷堡及威爾特附近之拉雅克中繼、繼續作伊拉克之飛行中、據權威方面稱、此等德機數、約爲三十架、此等德機通過叙利亞時、似行法戰鬪機護衛、

英開始轟炸叙利亞

【開羅十六日電】英近東軍當局十五日發表英空軍已襲擊叙利亞之拉雅克、派爾米拉、達摩加斯三飛行場之旨、即英空軍十五日、對此等各飛行場之德軍飛行機、加以爆擊、於派爾米拉對雲克機二、加害羅尼機一、及其他德機、與機關銃射擊內三機大破、一機起火云

防德軍輸往叙利亞
東地中海英設機雷

【倫敦十六日電】英海軍省、十六日公表除土耳其領海、指東地中海全部漸視爲商船航行之危險水域之旨、概爲除土耳其領海外於全地中海水域、附設機雷、以防止德軍對叙利亞之軍隊並軍需品之海上輸送云、

北海岸云、

伊設新國立銀行

【貝爾特十六日電】伊拉克隨同對英戰爭之進行、近將於白格達創設新國立銀行、擧從來担當倫敦之交易關係之現國立銀行之業務、移歸新國立銀行所管云、

特蘭斯約丹集軍
伊政府已提抗議

【羅馬十六日電】據貝爾特來電稱、伊拉克政府、十六日對特蘭斯約丹政府、提出抗議、關於最近特蘭斯約丹、結軍隊之活潑行動、警告謂今後若仍然繼續、則伊拉克政府、將採取斷乎必要之手段云、

伊藏相赴阿刺伯
特與阿國王會見

【羅馬十六日電】伊拉克藏相蘇英台氏、十六日帶、會見碩特阿刺伯國王伊班碩特之特別使命由巴格達出發、由空路赴赫加斯而紅海之碩特阿刺伯

巴勒斯坦奮起反英
布告阿人蹶起現已勃發暴動

【柏林十六日電】據巴格達德電訊、巴勒斯坦回教太守、與該地回教管長相協議結果、決定對於英國、佈告開始『聖戰』、該佈告將近東置於英國支配下、意在使（猶太人國家建設運動）勝利耳、回教徒阿刺伯人、必須排除萬難、力加阻止、勢極昭然、督促全阿刺伯人蹶起、伊拉克回教徒之聖戰傾注熱情於巴勒斯坦阿刺伯人之奮起、巴勒斯坦、已勃發暴動、一九三六年之擾亂、將有再現於聖地之勢、

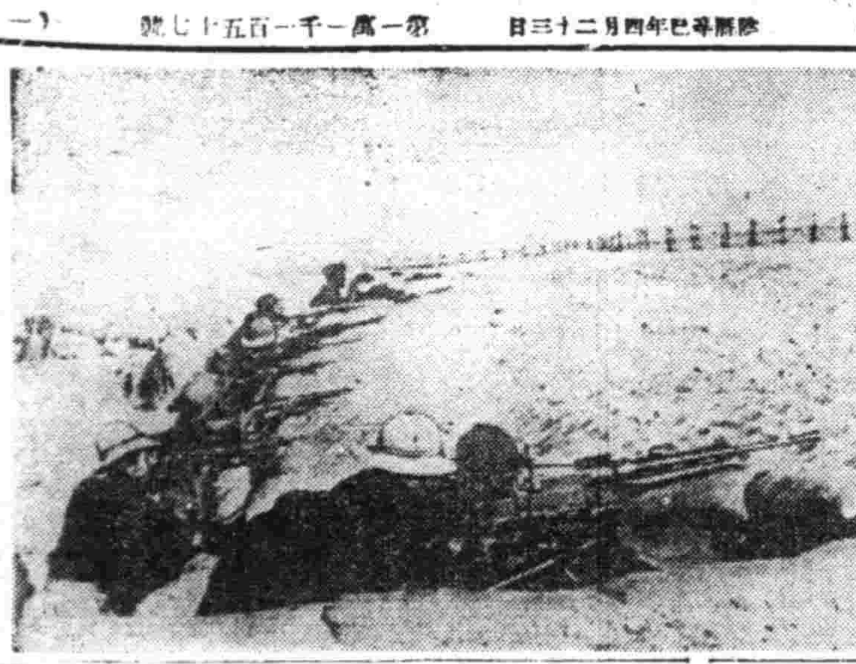

意軍在利比亞整頓反攻体勢

法國聲明
無攻英國意圖

【維西十七日電】維西政府於抗議美國政府十五日夜由羅斯福大統領强硬對法之演說及接收繫留於美國港灣之法國船舶之同時、並聲明不特法國無攻擊英國之意圖、及對美之攻擊亦未曾想像也、

意匈物資交流
促進原則確立

【羅馬十六日電】訪問布達佩斯中之意大利滙兌長李家基爵、已於十五日歸還羅馬、匈牙利政府、十六日發表李家基爵兌長與匈牙利當局會談結果、關於意大利、匈牙利經濟關係之調整、就中物資交流促進之根本原則、已告確立、因此關於細目協定將由意大利、匈牙利共同委員會協定云、

羅班法國代表
歸國昨日過京

出席泰國安南調停協定之法國代表羅班氏、十六日乘午後十時十六分到光號車過京、當即乘同十時四十分發列車、預定經由哈爾濱歸國云、

紅海雖成交戰水域
不信德有攻擊力量
羅斯福總統作反駁之宣言

【華盛頓十三日電】羅斯福大總統、十六日會見新聞記者、反駁德意志對紅海開始攻擊之宣言、言明如次、

海洋自由、實美國傳統的政策德國雖宣言視紅海爲交戰水域、但德國在實際上是否可有效封鎖該地方、實屬疑問云、

赫斯飛英眞情
決係致力和平
絕無德國內訌背景

【紐約十五日電】合衆記者渥雷斯、卡勞魯氏、對赫斯副總理逃至英國之背面事情、十五日對合衆本社寄詳細之倫敦電、所傳如左、

赫斯副總理於數次致哈密爾頓公之書中、强調德國不敗、確信果彼赴英國、與少數人作個人的接洽、可使戰爭終熄、至少其有此確信之態度、赫斯氏更確信德國之絕對勝利、及戰爭今後仍繼續時、英國必完全崩壞、英國側之欲長期戰者、爲賈供爾首相及其側近被名之親信者、若彼能與英國宥和論者保持接觸、克服賈齊爾首相及其一黨之支配力、由各方面推測、赫斯副總理決非因德軍最高司令部之內訌、或爲叛逆者而爲敵提供致命的情報而飛來英國者、蓋此說爲完全無可支持之證據也、更無赫斯副總理有以重要情報供給英國側之用意的證據、迄今日判明、赫斯副總理依然對希特勒總統有獻身的熱情、但副總理以捕虜而被拘留、相當微妙、賈齊爾首相、近或對英國國民警告、勿對赫斯副總理出同情的態度也、

阻止德法協定
美國將有斷然措置

【紐約十六日電】羅大總統之對法聲明、乃美國爲英國計、思以最後一戰沮止德法協定之努力之表現、而殆與此同時對法商船斷行之禁止措置、又爲預告依照德法新協定之性質如何、美國今後、對法國、更有斷然措置之意向、而德法協定、果爲如何程度者、雖未判明、但由於里伊駐法美大使十四日之與斐丹主席會見、繼續十五日之羅大統領聲明、及法船接收措置、可以證明美國政府、已關其內容、有相當程度之悉知、由此種場合之美國出此措置觀之、可以推測德法之協定爲一般豫想以上之突進者、一部觀測、德法間、關於近東、地中海戰之某種諒解成立、就中德軍之叙利亞進駐及對直布羅陀攻擊、關法國北非殖民地使用、或將其何等協定云云、法國敗北以來、美國之對法政策、爲英國計、趨於思阻止法之對德接近之策、而對於非佔領地之食糧及其他供給、亦呈示該政策、但雖如此努力、德法之協調仍然實現、且美國之對法政策、須以此次之法船接收爲機而有百八十度之轉換、消息方面談云、

關於美國今後應執之態度、有種種觀測、又羅大總統、於其聲明中、有『威脅西半球和平與安全』之語、自此點觀之、法領基尼亞、森、西耶爾島、西格倫島、乃至達格爾之某種行動、若斷行此措置、則該方面、亦將開參戰之運、惟關於羅大總統之聲明及法船之接收、仍照例讚否兩論嚣然而起、而獨立派又非難政府、思由所有方面起事、而干涉派則支持得時機之措置云、

美扣蘇傭船

【莫斯科十六日電】於十四日之哈爾國務長官與威門斯基駐美蘇聯大使之會談、譏及美蘇通商問題、美報無發表、十六日莫斯科各報、以塔斯電報道於此會見、威門斯基大使、對於蘇聯由阿根廷購買之羊毛皮革類、積載於蘇聯傭船哥倫比亞號被美國官憲在舊金山扣留事、提出抗議矣」

松岡外相
與蘇大使要談

【東京十六日電】松岡外相、十六日午後四時受駐日蘇聯大使史梅塔寧氏之來訪、要談約二十分鐘後、並與德國經濟使節團團長郭爾塔特氏作種種要談云、

重慶被炸化爲死都
軍事設施悉成齏粉

【某根據地十六日電】日本海軍航空部隊、十六日勇躍敢行第四次重慶爆擊、對城內外之軍事諸設施及重要建築物、投猛烈之巨彈、將共徹底的爆碎起火、收赫赫的戰果、是日淺田部隊長總指揮下之中西、石橋、石原、二階堂、鈴木、上山各部隊長所率第一編隊、森、高橋、大平、武田各部隊長指揮之第二編隊、及駒形元津兩部隊之第三編隊、齊集於○○根據地、受島田中國方面艦隊司令長官之激勵辭後、勇躍登重慶爆擊之壯途、午後零時五分抵重慶上空、冒痛烈之防禦砲火第一編隊對城內浮圖關要人住宅及中央黨本部重慶衛戍司令部等軍政各機關、猛投直擊彈、即引着起火、第二編隊對重慶西部軍事設施投巨彈、目的物潰滅起火第三編隊、對重慶城內西郊地區集中攻擊、對軍需工場投正確之集中彈、完全炸碎起火、黑煙沖天、未見挑戰之敵影、即於重慶上空悠悠回態勢、留化爲火焰之敵首都、全機悠悠歸還矣、

慘狀前此所無
兩江交流處燬於一小時內

【上海十七日電】日海鷲群於十六日乘好天之惠、大舉決行第四次重慶爆擊、據十七日達當地重慶合衆電云、此次爆擊爲本年最猛烈者、市街已成灰燼、合衆報道要旨如左、十六日午前、日本軍○○機、大舉襲重慶、廣範圍的投下爆彈如雨霰、重慶官方亦認爲此次爆擊爲本年最初之最猛烈者、城內之大火災、迄夕刻猶燃燒不已、西郊新地域亦中相當量之爆彈、就中慘狀最甚者爲揚子江嘉陵江交流點一帶、僅五十分鎭、已完全成爲荒墟、外國新聞支局地區未受爆擊、因隣接地區中發爆彈、有壁及屏被震毀者、可見日本空軍之正確與威力矣、

滬蘇聯領事館
近有再開之訊

【上海十六日電】當地蘇聯總領事館、於昭和十四年閉鎖以來、即由挪威總領事代掌其事務、五日挪威總領事已交付其一切保管書類與蘇聯方面、而蘇聯總領事館乃將再開、關於右總領事館之再開、曾有各種風說、但據消息方面稱、係因前次日蘇締結中立條約、故造成此種氣運、當昭和十四年十一月總領事館閉鎖、蘇聯政府曾發表謂『中國之友邦以武力占領之地域內、不得存置外交機關』云云、故右再開問題、各方面皆與注目、又據一部消息稱、駐日蘇聯代理大使近將來滬、親自進行總領事館再開之準備云、

日對國府育成强固
將開五相會議
以本多大使作中心

（圖本多大使）

【東京十六日電】本多駐華大使、十六日會見東條陸相後、午後六時半赴千田谷之私邸、訪問松岡外相、報告與陸相會見之顛末、共同晚餐、並互現下之國際情勢全般、意見交換、而由於該大使之與陸相並兩度與外相之會見、軍並外務中央部之意向已得諒解、故又預於十七日與近衛首相會見、又十九日與及川海相及海軍首腦部會見、而傳達現地之意向、且關於國府育成强化、財政問題亦有關係、故似將亦與河田藏相會談、如斯本多大使與關係各省之分別會談、若一經終了、則政府將以本多大使爲中心舉開首、陸、海、外、藏之五相會議、關於國府支援强化之推進、遂行最後的確認云、

本多與軍側
意見已一致

【東京十六日電】本多駐華大使、十六日午後三時、於陸相官邸、訪問東條陸相、說明關於國民政府育成强化諸問題之現地側事情、並作種種懇談、午後五時許始辭去、而本多大使之意見、已與陸軍之前所懷抱一致、故無何等異論存在、該會談、似已圓滿告終云、

晉南之敵六千全滅

【黃河河畔十六日電】松本、山口、竹田各部隊偵知敵第十二師、第十七師、新編第二十七師混成部隊約六千向四交河河畔敗走中、於巧妙之作戰下以十五日正午爲期、於陸鷲之協力下、展開壯絕無比之殲滅戰、敵雖戰意喪失、猶作窮途之抵抗、擬渡黃河脫走、然對岸有敵警戒隊之砲火、日方機槍又猛射、午後三時遂完全潰滅、六千之敵大部隊中僅以身免向溪谷遁走者、僅五、六百人、死屍累累狀至淒慘云、

洛陽屢遭空襲
完全化成廢墟

【某地十六日電】十六日午前爆炸後之陸上空軍遠藤、相京、岡村、平松、江口、森玉、是松諸部隊、午後大舉敢行洛陽之反覆爆擊、對市街北部之車站、投下如雨巨彈、將輸送軍需品中之貨車百輛、與車站內軍需諸施設與如山積之軍需資材、及食糧、倉庫等完全擊碎而使車站起火、又由於午前之爆擊兵舍及市街重要施設等掏起火、黑煙濃濃沖天洛陽今已完化爲廢墟之都云

轟炸東陽衢縣

【某地十六日電】連日與地上部隊協力、從赫赫戰果之日軍陸上空軍機群、十六日朝來、冒衛低雲、爆炸敵後方之要衝地點、或對脫出日軍包圍圈之敗敵群與以莫大損害、即十六日午後三時許、小坂、河原、廣中、各編隊襲浙贛線上之要點衢縣、對停車場及軍事施設、加以猛爆、一方急襲蘭溪他一隊、對停車場及軍事據點投下直擊彈、而使起火、黑大焰沖天後乃歸還之途、更有本田、三宅、河野各部隊、午後四時、對東陽縣民及附近之軍事施設投下如雨巨彈、並急襲向該地東南方退却中之散密集部隊、對此加以最快之機關槍掃射使之潰滅、全機悠然歸還云、

【浙東某基地十六日電】十河、香坂、三宅、小野、川原、河野、本田、廣中等荒鷲群、十五日午前、以大編隊、飛至浙江省東部、在溪口東南方、轟炸約二千、在魏山鎭東方之高地、轟炸約一千之敵、更於歇山（魏山鎭南方）及其附近、粉碎敵約五百、及舟艇群六十隻、車輛數十輛外、於金華對敵司令部停車場及軍事施設、投下必中彈、午後於楓山市東南約八公里之山地、轟炸約五百之敵、於翁北周東南山麓、轟炸約一千三百之敵、將其殲滅、於浦江及義烏將敵軍事施設停車場並兵站、悉數粉碎、已收穫赫赫之戰果、

遁逃無路
大擧投降

【王茅館十六日電】山岳地帶、有大軍一千八百名、投降者、此外向常各部隊降者甚衆、計小倉部隊方面三百名、奧村部隊方面三百、池田部隊方面六百八十、江口部隊方面二百、西園部隊方面百五十、清水部隊方面一百、且遂日增加、日兵一人可率、五名乃至十名投降者、王茅館宛如投降者敵軍司令部、附近計有五千數百名之俘虜投降者、或在清流洗衣服、或受日軍衛生部治療、或作炊事、展開歸順風景、彼等對日軍勇士之優遇、極爲感激、已能操日語單語、彼等將爲新中國建設之一員、充滿明日的希望、對日軍之温情、衷心感謝云、

爲救戰敗殘軍
蔣請閻錫山進攻

【香港十六日電】山西南部重慶軍、頻頻敗北、重慶政界、大爲衝動、軍事委員會以蔣介石、何應欽等爲中心、連日鑿劃對策、今主力部隊已陷潰滅狀態、各黃河渡河點悉歸日軍、爲救出敗戰部隊、所餘方法、惟有以山西西南部之閻錫山軍、對南方日軍攻擊以牽制之、蔣急派軍事委員會天水分廳主任徐永昌、赴第二戰區司令部所在地夏縣、勸閻速改辭意、並爲救援友軍、即時起積極的軍事行動、而山西軍自閻錫山以下最高幹部、皆無戰意、頗有難色、

山西浙東
戰爭近況

【南京十六日電】中國派遣軍報道部五月十六日發表、

自五月十日迄本日之中國事變戰況概要如左、

△山西省南部方面

山西南部方面戰況、愈形白熱化、對於山岳重壘敵陣地帶之日軍急襲突破敵線作戰、巧妙出敵之意表、挺身部隊忽奪取黃河之各渡河點、十一日以電擊的進攻之部隊、迅速完成二重包圍、而使戰局決定、致第五集團軍、第十四集團軍、及裴昌會之第九軍等、約十七個師十數萬之敵完全呈支離滅裂狀態、而爲於日軍包圍圈內求條血路、亦且無策、徒事彷徨、只到處遭逢殲滅、

△浙東方面

杭州南方諸暨方面、爲對敵第十集團軍之主力、加以最後痛擊之赤鹿、古賀、吉川、深野、松井、羽鳥、松浦之諸部隊、以十三日日沒爲期、再開始猛烈攻擊、與有力連絡之航空部隊協力、擊破敵約十個師、十四日向蘇溪鎭（諸暨南方三十公里）横山市、陳蔡市（諸暨東南方二十公里）之線進出、更其一部、挺身向長驅纔山鎭（諸暨東南方五十公里）截住敵之退路、對敵第八十六軍之主力、在東陽江北岸山地帶取捕捉殲滅之勢態、

晚刊一大張

鼻病

可怕！
鼻子有病腦筋受害
如不留意竟招禍殃

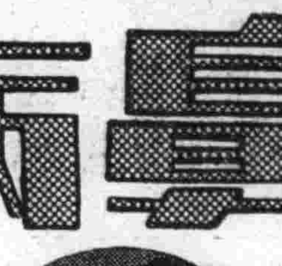

鼻子的組織、和頭腦組織、中間只有一張很薄的骨膜、便是鼻子和頭腦有重大相干、因爲鼻病惡化結果會把腦筋漸漸弄壞、所以患鼻病的大多人們、差不多精神活力也不完全而鮮明。

青少年們大多都有鼻病

看西洋人的鼻子性來長得很結實不易犯病、就是發生鼻病也會早期治療。我們東亞民族、別說鼻子長得不高、就對鼻病知識還不普及、小孫們拉抽鼻涕亦成一種的習慣、結果會使病菌侵入、或致鼻氣不通、常流鼻涕、惡氣異常、畢竟惹致可險的鼻病。

總在早期治療

方才也提過、鼻子和頭腦的互相關係、特別像常流惡臭鼻涕的症狀、最是危險、因爲病變組織裏所發生的分泌—膿汁、直接妨碍腦血管機能、或者將病毒漸自向腦中推入、所以不只是失去鼻子自體的機能—聞臭、呼吸、而又將腦神經機能也都破壞、記憶力減退、精神不爽等症狀如果久了會把備的生活也能破壞、鼻病總要在早期治療爲妙。

世界的發明
正確簡單的治法
如今風靡全球！

鼻子的組織、原來非常複雜、而又微弱、且因鼻病的原因本是在最深部—副鼻腔、被病菌侵入所發生、所以如果用暗昧的藥、便不能將深處病菌完全殺滅、以斷病根、無論如何、用滲透作用和治癒作用强大的藥品、才見治効今有名叫『鼻腦散』的治療方法具有絕對的功能、使全球鼻病患者、莫不喜歡、發售以來未經數年、但今已受各國各方面的好評堪稱在鼻病治療界、劃出一大新分野、至今整千整萬的人、均得此偉大幸福！

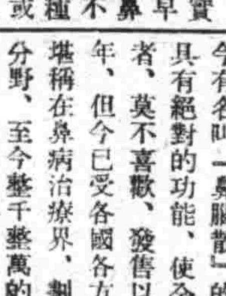

（用『鼻腦散』治鼻之圖）

簡單而且徹底！

本品『鼻腦散』治鼻劑、係特殊藥末、用獨自吸藥器、往鼻腔內收吸、藥末立向鼻腔內深部病根自然完全滲透、對於炎症的部分發揮强大的消炎、殺菌等治癒作用、便將頑强的病菌、先奪其活動力後殺淨一空、一面使病部組織根本復爲健全、更因旺盛血行所以鼻塞、鼻涕等、早速完全見癒、其偉大効果每一吸藥的確發現、精神腦筋當自日愈明快、尤其用法非常簡單、不論大小男女均可獨自施得徹底的治療。

學童（鼻腦散）治鼻之圖

『鼻腦散』之特長

一、本劑較內服洗滌藥不同、以簡單吸藥法、必見根癒。
二、一日僅施一次、不需何等煩雜手續、人人皆歡迎。
三、直接作用病部、其効非常神速、且因免費奉呈自動吸藥器、故隨時隨地使用。
四、連用長期、却無副作用、又無依體質發生毒害之弊

白送！！說明書冊！

如因鼻病受苦、爲施正確治法計、免費奉呈本品『鼻腦散』治療法說明書一份、請向總行註記本報名而以名信片要求爲荷。

鼻腦散藥價 十日量二圓 三十日量五圓 六十日（徳用）九圓（各新藥店藥房吸藥器無代添付）

製藥總本家 合資會社 小判屋
東京市淺草區藏前三丁目五番地 電話淺草三三五 振替東京二〇二
大阪出張所 大阪市東區南久寶寺町二丁目 小判屋出張所 振替大阪一八〇三九番
廣島市外五日市町五二〇 小判屋廣島製藥所

新京 藥品株式會社　奉天 中井上誠昌堂　吉林 林盛堂藥房　哈爾濱 山本長壽堂
日本實藥株式會社　安東 一木大藥房　哈爾濱 飯山泰昌堂　圖們 新月藥房出張所
其他各地著名藥店皆有出售如遇售罄時希直接向本家訂購可也

確保大小麥出貨 省署制定具体方策

大小麥為我國主要農產物中之最要者奉天省為謀確保計、現已制定大小麥集貨確保方策、豫想實施後、定能收到相當之效果焉、茲將其方策要項誌之於後、

一、耕作面積與收穫豫想量之調查、
（甲）縣方須於六月十日前、將確實之耕作面積表與收穫豫想量調察表、提出省方、
（乙）縣方於調察耕作面積時、於可能範圍內、須將村屯之耕作面積與豫想收穫數量、以記載並作成耕作名簿、
（丙）省公署與興農合作社聯合糧穀紛合社共同編成聯合調查班、與編成縣、赴重點地方、為適當之調查、
二、縣別出貨數量成數之決定
（甲）自六月起、由關係縣參集對出貨成數加以決定、
三、出貨宣傳工作
（甲）對耕作面積並收穫豫想量、加以調查、更於凡有之機會、極力順應國策、從事宣傳、
（乙）此時須與現地各關係機關相協力、以謀萬全、
四、出貨獎勵豫約金之準備
（甲）省公公與興農部相連絡、對大小麥出貨獎勵金、依縣別成數數量加以準備、
五、出貨獎勵金之交付
（甲）出貨獎勵金準備完了後、次第經村屯長交之農民、
（乙）因大小麥收穫出貨時期之關係、其前付困難者、於出貨時交付之、
六、交易場之整備並交易場價格之算出、
（甲）興農合作社當於大小麥出貨時期前、對交易場所、加以整備廢合、
（乙）於各交易場所、決定算出辦理價格、
七、大小麥當地消費量之調查
（甲）縣公署須將過去三年間當地消費量之實績提出省方、
（乙）省方於本年度地場消費量查定後、而決定之、
八、燒鍋磨坊之取締
（甲）燒鍋自農民處和購大小麥者、嚴重取締之、
（乙）散在各地之小磨房經村屯（或警察）徹底調查之、並禁止秘密辦理秘密加工、

徹底膺懲奸商 嚴重取締經濟事犯

當局決發揮總力開始本格活動

伴隨時局之進展、經濟統制亦愈趨重要、但彼不逞之徒、不顧國法、貪圖赴利、阻害國策之圓滿進行、同時慣於自由經濟主義之一般國民、亦迷其歸趨、民生安定受此影響、實非淺鮮、當局有鑑及此、年來特強化經濟犯罪之取締、收獲之成績、也早已為關民所深知、但為謀更進一步、積極推進徹底安定民生起見、則經濟事犯之取締、尤有本格活動之必要、故於本月十五、十六兩日全國第十次司法官會議席上、徐最高等檢察廳長暨北村刑事司長、對經濟事犯之取締、本檢查官業發揮總力之決心、而有重大訓示及指示、即關於經濟犯罪事件之處理、以趨於重點主義首應注視都市大商人之違反經濟統制事件、嚴重處罰、懲一警百、以喚起一般商人之痛醒、俾知違反統制經濟、即違反國策遂行、而後不敢輕於嘗試也、其他零星肩販以及邊僻小商、逾本諸善導主義、使之明瞭國家政策之所在、逐漸推行、既能防止一般思想之惡化、又可促進取締之完成、尤其要者、因目下統制法令極為複雜、惡德商人多巧為掩避、同時連絡取締責任者、以遂行其暴利之目的、而一般需要者、因配給物資之不圓滑、為希圖購到物資起見、往往給以超過公定之價格、忍痛而不肯明言、是則奸商與購買者及取締責任者、皆有混合一體趨勢之虞、故檢察官尤宜重視此點、排除萬難、突破此連合線、如此方能達到經濟取締之真正目的、由以上之觀點、則經濟事犯取締之本格活動、將必於此後展開云、

馬傳達使一行抵北安 舉行內帑金傳達式

【北安本報特派員王懷偉特電】皇帝陛下御下賜之綏化地區罹災民救濟御內帑金、今由赴現地之傳達使總務廳參事官馬冠標氏、偕與同參事官、中川、中村兩事務官、宋屬官、及至哈爾濱來迎之井北安省官房事務官同行、十六日午後四十九分抵北安、有壽省長以下省公署幹部及〇〇部隊長代理及在北各機關代表等官民多數往迎、一行即入宿舍北安旅館、又傳達使一行十七日午前十時、在省公署官房會議室、於省長以下全職員列席下、舉行御內帑金傳達式已對壽省長傳達御內帑金矣、

壽省長謹話

【北安電】此次綏化地方地震為災、皇帝陛下軫念災黎、特傳聖諭、頒特內帑、拜受此項內帑之北安省長壽丰彭氏、於傳達式後、對於仁慈帝恩、感戴無極、對記者謹話如次、此次綏化地方地震、上達天聽、日前張國務總理奏陳被災狀況時、特蒙綸旨、頒賜內帑、欽派傳達使、傳達內帑、兼行視察慰問災害現地、不勝恐懼感謝之至、如斯、皇帝陛下軫念、常垂及庶民、臣民感激之餘、臣等膺地方行政之責者、惟有速謀災害地之復興、以期庶政萬全、邁進於建設樂土、以安宸襟、並報鴻恩於萬一也、

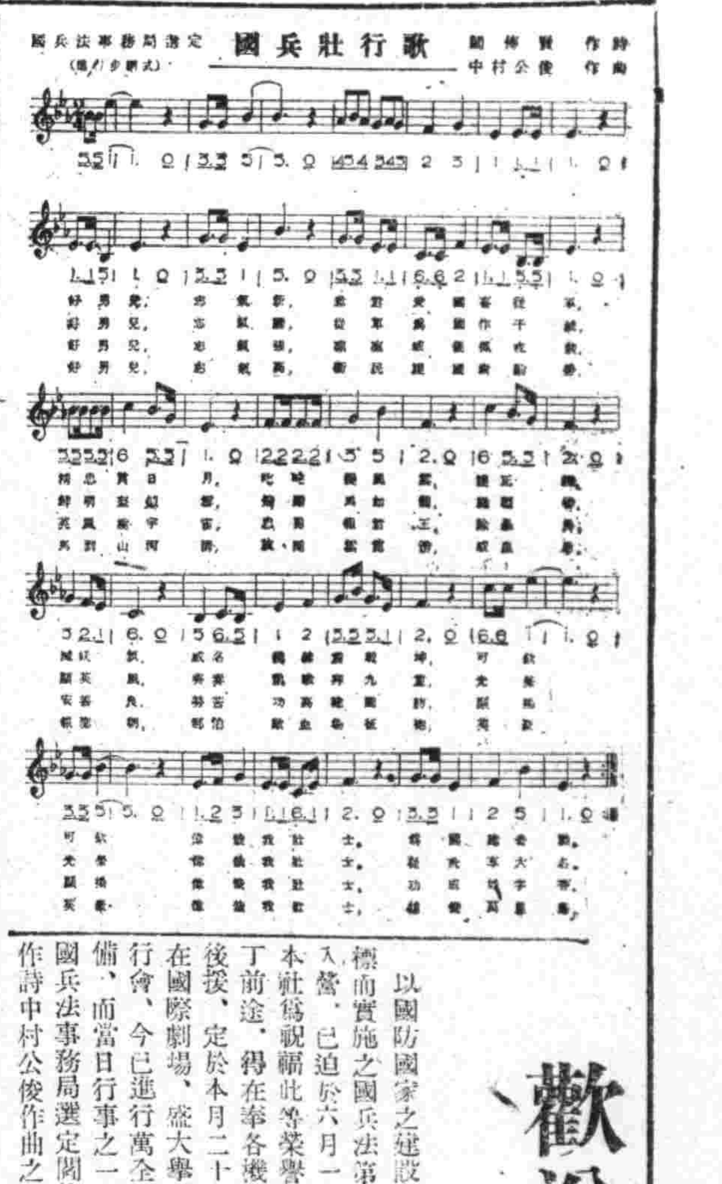

歡送國兵入營 本報主辦壯行會

以國防國家之建設為目標而實施之國兵法第一回入營、已迫於六月一日、本社為祝福此等榮譽之壯丁前途、得在奉各機關之後援、定於本月二十六日在國際劇場、盛大舉行壯行會、今已進行萬全之準備、而當日行事之一、有國兵法事務局選定閱傳賢作詩中村公俊作曲之「國兵壯行歌」、由滿洲舞蹈學院長中山義夫担任指導、中山院長、已於數日前來奉、舉開舞蹈講習會、親自指導云、（圖上為歌譜及歌詞、下為舞蹈表情）

舞蹈方法

體形 體操體形或圓陣
準備 兩手舉持國旗
好男子志氣新（繪一） 兩手屈取體側形由左足起始而足踏之
尊君愛國（繪二） 左足往左側踏出兩手由右側往左上方描成圓形而伸直（足之運用方法作雙步調）
喜從軍 同動作由右側行之
精忠（繪三） 左足往左後方引退兩手往左側下方轉下
貫日（繪四） 右手往右側上方伸開
月（繪五） 兩手由左右往前交叉以呼萬歲心理突向頭上分開左足往右足一齊踏之
叱咤變風雲 精忠貫日月之動作往右行之
護正義（繪六） 兩手往左右分開伸作水平由左足躍步前進
滅妖氛由右足躍步後退
威名赫赫震乾坤（繪七） 兩手往左右伸轉由左足作雙步調往左一周
可欽（繪五） 向正面左足前進以呼萬歲心理兩手突向頭上分開右足往左足一齊踏之
可欽 同動作續作
偉哉我壯士 精忠貫日月之動作行之
為國建奇勳 叱咤變風雲之動作行之
以上之動作續作舞蹈
再依留聲機前間奏振動國旗往左步行一周

謀確保勞動者健康 實踐防疫工作

當局對各地決配佈救急醫藥

因新体制下、產業五個年計劃之遂行、並北邊振興政策之施實、所以各地多數勞働者、彼此出入之移動、當然顯現急驟之增加、緣是各該當地之衛生設施、當局懷有深甚之關心、因為於就勞上、有極大防碍之傳染病、風土病以及其他疾病、其對於產業開發、工事振興、以及諸多勞務關係工作等、均有極大之阻害、緣是政府當局、特製定勞働者保護關係法規、以期確保勞働者之健康福祉、增進生產與建設之效率與力量、因而發佈事業者、實行醫師之僱入與醫藥之常備、等命令、俾貴該項保健衛生政策、得以徹底遂行、綜觀以上、當局對為此項行事、實其有極大之關心、就中尤以六六、八八〇圓之巨款、作為北邊振興防疫資材預算費、更可明瞭當局、對此之量大意旨、茲者民生部當局為明對此、謀積極短期間獲得有效之措置、是以於日前特指令各防疫保健當局以及各地方、務須本諸以上意旨、強化其實踐工作、向萬全無遺憾途上邁進、凡關於救急用具及藥品之使用方法、更所詳細訓示、該部同此意旨、更基於土木建築、勞働者保護規則之施行、預定五月中、與建築業協會、事業者、衛生技術廳、以及各防疫保健關係機關、取緊秘連絡、實踐防疫保健強化工作、而行對各地勞動現場、全般的配佈救急箱、決計徹底實踐勞働者救急工作、並確行保健防疫之具體辦法云、

朱深氏一行過奉

華北政務委員會常務委員朱深氏以下華北政務委會參事荊嗣仁氏、華北電業股份有限公司電氣課長毛明倫氏等一行、為視察政經而就渡日之途、乘十六日午后十時五十八分抵奉天之大陸號快車過奉、至於一行將由大連經海路渡日、

（圖即奉天驛頭之朱深氏）

綏化此次火災 似為漏電所致

【哈爾濱電】據十六日午後三時警務廳所接到電報稱、綏化街火災之事、詳報如左、焚毀家屋一〇八、△官公署無被害者、△半燒者一〇、〇、△損失二百萬圓、△人畜無被害者、△原因似由漏電所致、

協和會省本部舉開改組後首次役員會

協和會奉天省本部、十六日由午前十一時、假座奉天大樓、開改組後第一回役員會、來奉中之金子監查役亦臨席、首先有改組經過報告、王前本部長、金新本部長之致詞後、並有委員評議員之披露、次而關于以下各件

一、關于顧問委囑之件
一、關於常任委員及幹事之件
一、關於聯合協議會之件
一、關於役員會舉行要領之件

分別審議完畢後、已行懇談、至關於省本部役員會舉行、決以左記之日程實施、

常任委員會每月一日、十四日
委員會每月一日、
評議員會每月一日、
幹事會每月一日、九日、十九日、

再奉天省本部役員氏名如左、
△顧問＝第一軍管區司令官那士廉、越生部隊長越生虎之助、
△參與＝鐵道總局長副總裁佐藤應次郎前奉天省本部長王宓棟
△委員＝省本部長（省長）金桂榮以下十六名
△評議員＝第一軍管區參謀長劉卜忱以下十二名

劉場長招集農民 舉開馬事座談會

為順應國策之馬種改良馬之蕃殖、促進人民徹底理解馬事增產起見、茲鐵嶺國立種馬場場長劉寶箴氏親赴奉天安東兩省各縣實施馬事宣傳農民座談會、該氏業於日前首赴瀋陽縣管下城南官立堡、城西沙嶺等村、關於馬之蕃殖意義及改良目的、並馬種交配回數增多及受胎率之向上、以及馬之妊娠後注意保護法、馬之衛生、鼻疽檢疫及媾疹、並馬疫預防之徹底等諸要項、每於召開農民座談會時則必詳細說明、以期農民理解馬事增產及愛馬之目的而使役馬自給自足、聞劉氏在瀋陽縣馬事宣傳完了、於昨（十六）日午前八時由瀋陽轉赴遼中新民一帶工作云、

定期有獎儲蓄 將擴大至各金融機關

在國民儲蓄熱昂揚上、有獎定期儲蓄、效果甚大、今有向全滿各金融機關擴大之議、且在十六日銀行大會席上提案矣、此存款以賞與金期為對象、凡六月十一日以前、在各銀行、興農合作社、商工金融合作社存入定期存款每滿一〇〇圓為一號、有抽彩權利、獎金一等一萬圓一個、二等五萬號、兩千圓、一個、三等五萬號、五百圓、兩個、四等五萬號、五十圓一百個、九月十五日抽籤云、

載重汽車撞傷行人

十六日午後九時許、有丸伸運輸店載重汽車一輛、由大和區加茂町十三番地坂口孝男操縱、正滿載汽油向大東區某會社運送中、及行至大東街二段卅九號同昌號門前處、忽由南胡同來一行人因一時躲避不及、當被撞倒、腹部受傷、刻正送往盛京施醫院治療中、被害者係國務院舊藉整理處事務員名張博海、據云並無生命危險云、

小綹巧施妙手 郭某丟欵千元

郭維城現年六十七、原係熱河省承德縣下坂萬福來之櫃伙、一月前來奉做客、住於市內工業區一馬路恒成泰香店、於昨日（十六）上午十時許、赴大北門里中央銀行為其二店滙欵兩千元、但因其滙欵表格填寫錯誤、行員令其再重新填寫、郭某乃將錢裝入衣袋、重新再填、豈知填好之後、衣袋內之百元券十張全部丟失、僅剩十元劵百張矣、郭某登時大驚、急報警方、經城內署派員前往搜查、但賊人早已無蹤云、

募集推薦 本報創刊卅五週年紀念事業紀念行事

滿洲卅五景參考

湯崗子

征驂小駐滯龍泉　浴罷歸來就榻眠
寵辱升沈渾忘却　栩然一枕夢遊仙

滿洲的遊覽鬧開地域、為純人工的建置、修成了人間的樂園、使日滿人士皆有樂居此地之感者、在滿洲惟有湯崗子溫泉、此地之佳妙便在永離都市、成了純為溫泉之鄉的一區域、並無雜亂市街或村落、又不感到都市之騷音與鄉村之寂靜、蓋地經滿鐵建修、為供遊客投此首感水波與人皆同樣溫存此中恚樂、不知有他、湯崗子溫泉在歷史上即頗稱名勝、唐文皇親將大軍、曾駐驛斯地、清聖祖東巡、亦曾忠止其地、迨日俄戰後、南滿鐵道會社銳意經營、乃利用天然溫泉、造成人間樂國、一切建築、悉為近代化、有「對翠閣」及「龍泉別墅」等、對翠閣較為高級、共中浴池、皆位流動式、自原泉引來、繞池流去、泉水溫度、皆經測好、適宜沐浴、其水所含分子、倘足以療治皮膚筋骨等病、是以前往者頗衆、且此閣中、宿室尤為精緻、並設餐間、球房、閱覽室等、至其外有小池、可以蕩舟、附近多野草開花、空氣雅潔、並有體育場、設備完全、養生保健、此為一大理想鄉也、湯崗子為滿鐵連京綫之一車站、於夏季湯泉開始之時、火車有折扣車票發售、迨諸秋季、

各地氣溫（十七日正午）

奉天	二五度	陰
新京	二五度	微陰
大連	一八度	晴
哈爾濱	二四度	微陰
齊齊哈爾	二六度	微陰
海拉爾	—	—
黑河	二二度	微陰
牡丹江	二三度	微陰
延吉	二五度	晴
承德	二五度	微陰
通化	二四度	晴
安東	二〇度	快晴
錦縣	二一度	快晴
通遼	二六度	陰
張家口	二四度	晴
天津	一八度	快晴
上海	[illegible]	陰
東京	二二度	雨

治愈痔漏淋病

敝人患痔多年初得時肛門刺癢並疼痛偶乾燥每逢大便下血甚多在肛門兩旁長出一個疙瘩內裡有管翻後又在肛門兩邊長出數個小包疼痛甚劇不到十天包即潰破流出膿血很多瘡口自封自破各處診治時好時犯此病一年比一年沈重肛腫服破爛數塊痔管流膿流血水腥臭難聞行步困難坐臥疼痛大便時更為困苦誠為痔漏敝人十幾年的診治受盡針刺刀割之苦服藥無數終無功效春秋更重苦悶不極閱報見有感謝玉德堂男女痔瘡內服斷根藥（滅痔丸）敝舍完報即遣人購來兩盒服後很有奇效藥未服完即將我久治不愈的漏完全治愈真是痔漏之神藥再有敝內弟李世林患病一年多今又患破傷魚口毛重尿道腐爛膿水淋漓小便時痛徹心腑夜不安眠服藥很多屢治未愈在玉德堂支店買的『攖毒丹』十付『滅淋丹』十付服後如將屢治不愈的破傷淋病竟然治愈敝等感治愈之恩無以為報謹將愈病經過登在報端用申謝意並介紹男女同病者購服此藥而同享健康之幸福是敝所願也『滅痔丸』每盒四十付六元五角『攖滅丹』十付五元『滅淋丹』十付五元治男女各種淋病△外埠患病者購藥去信即可△玉德堂藥店在奉天大南街二段八八號支店在奉天北市場登瀛泉東鄰路北樓房便是

感謝人奉天工業區傷廠長 田豐年 李世林 同啓

雀斑 酒刺 特效藥

專治男女面部雀斑酒刺疙瘩面斑等各病用即一擦此藥愈藥價一元外埠滙款加寄費奉天北市場登瀛泉東鄰路北樓房便是 玉德堂藥店

痔漏除根

痔瘡痔漏發源不外乎五臟六腑濕毒濕熱大腸瘀血流注肛門凝滯不散發起腫痛刺癢或生小肉疙瘩日久生瘡破爛流黃水及大便下血時好時犯本氏家傳秘方痔漏除根藥善治痔瘡痔漏不動針刀全憑藥力高根化淨內服愈痔丸清淨臟腑濕毒濕熱外上麝香化痔散消炎生肌長肉凡一切各種痔瘡痔漏遵用本氏內服外上藥功效正確定能除根本氏為遺名譽起見不惜重資擇選上等珍貴藥料加工配製以救諸同胞患斯疾者除却痛苦也

愈痔丸每盒十五付 定價六圓
麝香化痔散每包 定價二圓八角
朱國儒虔製
外埠函購加費二角
發賣本舖 奉天小北北城門外西頭電車路北 國瑞藥店

鳴謝 眼疾治愈介紹良藥

逕啓者敝人久患眼疾時患時癒雲翳朦目視物不清每逢心事頭火上昇該疾尤甚雖經各地名醫調治仍未見癒今由友人介紹德家藥店祖傳聖藥專治眼疾敝乃親赴購買兩盒服用藥水一瓶服用後果見奇效後以函購三盒用後目疾果然全癒該藥之功效殊非虛傳特此聲明患眼疾者購買服用早登天堂是為所盼德家藥店便妥

藥品價額 保目全清丸每盒六圓 透明睛藥水每瓶一元五角 外埠函購亦可
奉天市小北城門外白塔寺東
鳴謝人哈爾濱道外 金發祥

民益鐵工廠出品

奉天市小西區惠工街三段三九（工業區一馬路）
發明發賣人王伯勳
專造苞米蕎麥各種穀物立式麵磨及高粱精白機自動香油機豆腐磨昇降機擦米機並其他粮米機之修理按裝備有樣本說明書函索即寄

奉天省許可証
外埠函購信內付款 京加郵費 務須掛號
胖腫良藥
主治一切胖腫水臟氣臟單腹脹等症均有特效
安全消臟散
定價每盒九付國幣四圓加料每盒國幣七圓
總經售處奉天大東門裡路北至仁堂藥局
漢醫 王景泉 謹啟

漢醫高潤峯發明下列成藥善治肺病臌症婦女雜症

嬰兒友
主治食大肉熱吐瀉痢疾腹脹麻疹疳疳癆蟲積面黃肌瘦感冒發熱咳嗽氣喘痘疹斑疹驚瘋抽風夜間驚啼各種皮膚病此藥專能化熱解毒清痰止咳鎮驚鎮痛消食健脾消疳殺蟲平毒常吃身強免疫有病多吃轉危為安家庭常備嬰兒之友●每袋六角每打六圓

淋濁淨
治各種下淋白帶魚口橫痃梅毒後發硬傷尿血尿道熱疼刺癢小便頻數急慢性淋及血症子宮炎副睾丸炎以及新淋老淋多方診療永不除根者速服淋濁淨即可完全治愈永不再犯●定價每盒壹元●每打拾元

育肺寗
治各種咳嗽痰喘各期肺病吐血外感咳嗽內傷咳嗽老年咳嗽哮喘氣短各種勞病咳嗽男子虛咳嗽老病咳嗽新得咳嗽春秋病咳嗽天亮咳嗽百日咳嗽乾咳嗽痰咳嗽夜間咳嗽本治好非同一般頂葯可比一經服用便知效驗此藥平常吃可以補氣預防肺病咳嗽時服之清痰止咳恢復肺臟健康以期不犯●定價每盒壹元●每打拾元

育坤寗
治女子平常月經不調肝氣不舒赤白帶下行經腹痛胸膈脹悶食積痞攻疼痛腰痠腿疼心跳自汗流產數胎子嗣無望於小產後服之下必受孕即無小產之虞婦人多有不孕之症夫婦快速吃育坤寗大有育麟之望經崩經漏女人貧血經閉經枯顏色萎白寒熱往來無故好怒種種雜病一經服用育坤寗即可補血調經治愈病發健康之域矣●定價每盒二元●每打廿元

外埠批發一律現款特選批發零星購服半打起碼郵費三角滙款指約央不誤
○本舖 奉天北市場大觀茶園南東路 天慶堂藥店

（招募外埠代理待遇從優函商便妥）
現在代理處
新京義和大藥房、慶升義、吉林義和謙、哈埠仁壽堂、拜泉興盛公、西城鎮育生德、北安鎮和盛、凌源濟生藥房、烏雲郁文堂、撫順信仁堂、營口咸春棧、洮南道河街太和祥、北鎮縣同生藥店、龍江萬育堂

廣告事務請通 電話二一一八九七

德國大使館對於時局之公告

巴爾幹之役

歷史之開展、於過去四五週間、甚為迅速、三月二十七日、在猶京之政變、按此政變、乃該地英國大使館所策動、推翻於二日前加入日德義三國同盟之合法政府而樹立一傀儡政權、該政權成立之初、大英帝國以及美國獨裁大總統羅斯福、正如對希臘許予全般之援助。

德軍於四月六日開始向猶哥斯拉夫與希臘前進、猶國武力於四月十七日完全投降、十日以後、德軍則堂堂入雅典矣、在四月末日、歐洲大陸之上、英國軍隊、除死傷俘虜者外、無卒殘存、有之、唯直布羅陀之戍軍耳英軍在希臘之大砲坦克車與各種車輛、盡皆遺棄、最少可供三師英軍之給養裝配亦不暇搬運、愛琴海底之英船則在三十五萬噸以上、

猶哥斯拉夫、原為凡爾賽條約所產生之一人造國家、至今已不復存在矣、哥羅提亞創立新國、可謂償其數世紀來之美夢、其餘領土、各以其人種與歷史之關係、分別與其鄰近各邦合流、其餘領土、各以其人種與歷史之關係、分別與其鄰近各邦合流、塞爾維亞人、刻正於一新政府之下、自行改組、希臘亦產生一新政府、但恐不能保存其自上次大戰之所得、

德義軍隊於三週之內、克服倍半於英國版土之山岳地帶、樞軸軍威之輝皇、實值世人稱讚、英美兩國、固曾允許援助猶哥斯拉夫與希臘、而猶國境內未見英兵一名、至於在希臘邊境所遭遇之英軍則多為澳洲與新西蘭之派遣部隊、上次大戰之時、澳新援軍、曾於一九一五年四月二十六日、在土耳其要港加利波利登陸、不幸終遭敗衂、而彼等仍觀然以為勝利、竟指該日為『澳新援軍日』、年年屆時慶祝、孰意際此第二十六週年紀念之良辰、佳節變為噩夢、又演喪師失衆之辱於希臘、二十六年前之導演員冒險行為者為邱吉爾、今日之冒大不韙者又為邱吉爾、天公報應、何如是之爽耶、

世界珍聞及其他

英國的輸血地 伊拉克的石油 輸送路線將有被遮斷

伊拉克的石油、在世界所佔產額地位、僅次於美國及蘇聯、佔世界第三位、其一九三五年的產額、達三百五十萬噸、雖然不多、可是其原油的埋藏量、不在蘇美以下、所以全世界都予以注目、照悟彩說、伊拉克每年除供本國用外、應該有大量的輸出、但實際却相反、伊國每年反有輸入石油的奇怪現象、與伊朗國一樣、無非是受英美操縱的結果、

其主要油田、是在巴格達北方庫爾庫克、以及坎納克並伊拉克北部底格里斯河畔的摩索爾附近、英國對伊作戰、第一步先攻巴格達、便是企圖侵奪油田總樞紐地、

各國在伊拉克所攫得的採油面積、計英法美荷所合資的伊拉克石油公司、佔百分之二十的面積、而英國的盎克魯伊朗石油公司、却單獨保持着百分之四十的面積、

最近靠近伊朗國境的地方、亦在開發石油、是英波石油分公司的坎納京石油公司在進行着的、其原油以輸油管送至坎納京的煉油所、近來所完成的、從庫爾庫克直達巴勒斯由海法以及叙利亞的大輸油管、是英國惟一的輸血路、現在情勢推移的結果、這條輸血線、已離保其不斷絕、巴勒斯坦的積極反英、很能促成阿拉伯人的實際行動、同時德國若果出兵到叙利亞的話、則遮斷這條輸血線很容易、到那時伊拉克的整個石油權利、或者不能再由英國一手把持了吧！

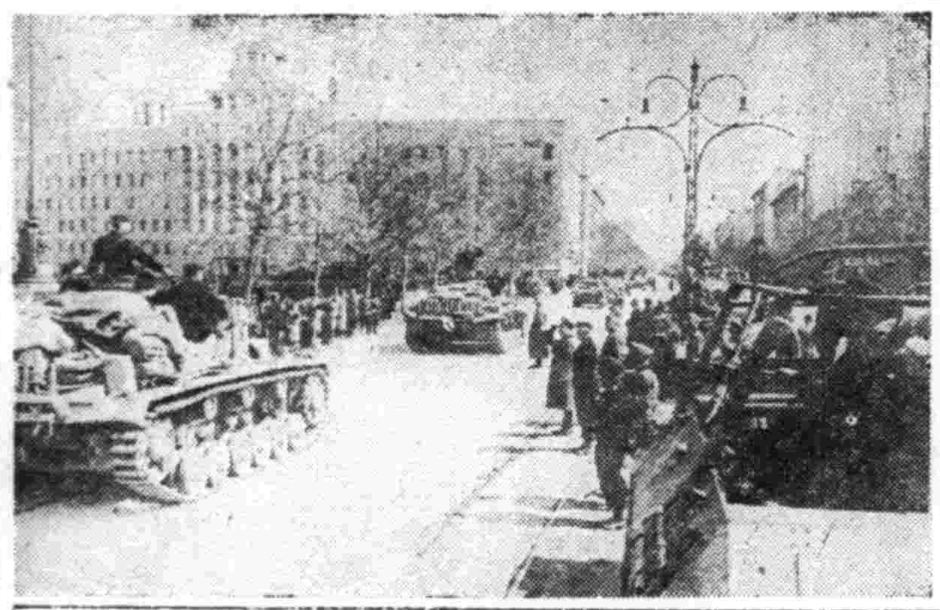

寫眞說明德軍開入猶哥京城情景

無線電 今日放送節目

五月十八日（星期日）

午前

六、〇〇（新京）國歌、建國体操　唱片

七、〇一（新京）清晨音樂、告知廣東音樂一、夏日、秋風二、陌頭柳色、双鳳朝陽三、賀新涼、姐姬催花曲四、掃落花、將軍令

九、三〇（齊齊哈爾）兒童時間童話齊齊哈爾市公立蔚東國民學校校長兩兄妹楊盛春

一〇、〇〇（新京）聖典講義滿洲國基督教會長老會幹事聖經複記胡成國

一〇、三〇（大連）趣味講話漫談蝌安之古蹟滿鐵囑託高遠義

一一、五九（新京）報時

一二、〇〇（新、奉）新聞

午后

〇、三〇（奉天）太平歌詞一、單刀會胡鳳茹二、收趙雲白萬銘

一、〇〇全滿國民優級學校第一回學生日語朗讀大會決勝參加校課題「一、アリトギリス」（一）營口一、營口市公立惠通國民優級學校二、營口市公立同德國民優級學校三、蓋平縣公立朝日國民優級學校（二）錦縣二、錦州市公立凌西國民優級學校三、錦縣女兒河村公立國民優級學校（三）安東一、安東市公立金湯國民優級學校二、安東市公立仁忠國民優級學校鳳城縣鳳城街公立文廟國民優級學校（四）奉天一、奉天市公立新高國民優級學校二、奉天市公立城南女子國民優級學校三奉天市公立皇姑屯國民優級學校（五新京）一新京特別市公立大和通國民優級學校二京新特別市公立自強街國民優級學校三新京特別市公立永長路國民優級學校（六）吉林一吉林市公立大馬路國民優級學校二吉林市公立維新街國民優級學校三公主嶺公立嶺光國民優級學校（七）哈爾濱一哈爾濱市公立安廣國民優級學校三哈爾濱市公立南崗國民優級學校三哈爾濱市公立馬家溝國民優級學校（八）齊齊哈爾一齊齊哈爾市公立先農國民優級學校二齊齊哈爾市公立龍華國民優級學校三克山縣克山街公立貞靜國民優級學校

四、〇〇（新、奉）新聞

四、二〇（新京）唱片（一）舊劇（一）搜孤救孤（譚富英唱）（二）掃花三醉（筱香紅唱）（二）交響樂「交響第四十一」（二）（莫查爾特作曲）

六、〇〇（新京）兒童時間全滿國民優級學校第一回學生日語朗讀大會成績發表及講評審查委員長寺田喜治郎審查委員敬誠遲

七、〇〇（新奉）新聞

七、三〇（新京）時事演藝春江花月夜新京文藝話劇團編導夢非

八、〇〇（哈爾濱）歌曲一、採情二、月媚花嬌三愛相思四我不能忘記爾五叮嚀六蘇三唱者餘靈宇光韓瓔伴奏哈爾濱新聲歌曲團指揮鹿君

八、二〇（奉天）奉派大鼓憶眞妃朱璽珍外

八、四〇（北京）滿華交驩放送

九、〇五（新京）滿洲通信

九、一五（新京）錄音放送國都春宵新京中央放送局學藝課選輯

九、三〇（齊齊哈爾）評詞七俠五義（二六六）金慶嵐

一〇、〇〇（新京）新聞繼續（齊齊哈爾）各地通信繼續（奉天）氣象新聞

一〇、三〇（北京）舞臺中繼

德實行戰期內國營保險制度

德國政府於本年一月起、在德國艾耳撒司羅特林、與盧森堡三處、施行國營保險制度、如疾病保險以及職業保險等法、均按照社會生活狀況、與民生以實際之福利、同時在德國全國公布戰期內國營保險法、該項保險法、在戰事發生後、根據以前保險法依照法律與地方行政之推演而訂正之者、分疾病保險與歲入保險兩項、甲、疾病保險、普通人壽保險、疾病保險、與職業保險之條文、現在戰期內概不適用、所有戰期內疾病保險條例、由德國勞工部長制定之、在新訂條文中、關于子女顧及者、及病期逾半載以上者、均有訂正、向保險者普通僅收藥費、每次四分之一馬克特別病症除外、

乙、歲入保險費祇繳半數、作為捐輸、在戰地死亡者、對於家族有另撫恤安置、

間中好陰

第30局　大連　胡震洲氏作稿　（正和）

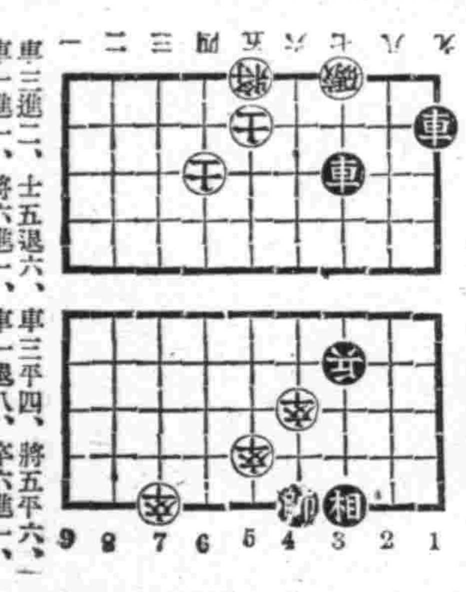

車三進二、士五退六、車三平四、將五平六、
車一進一、將六進一、車一退八、卒六進一、
車一平四、卒五平六、帥四平五、士四退五、
象三進一、將六退一、象一進三、將六平五、
象三退五、士五進六、兵三進一、

奉天省長許可證

本號出售小戊商標各種良藥功効偉大久已馳名遐邇藥類頗多不及備載僅將著名成藥列後

葠茸補天丹　烏雞調經丸　益母還魂丹　加味二仙丹　硃珀安神丸　回陽化陰膏

主治各症列下

先天不足後天虧損　諸虛百損五勞七傷　面黃肌瘦咳嗽虛喘　腎囊潮濕大補下元　經血不調紅前諸後　經前腹痛赤白帶下　腰腿酸疼胸腑滿悶　子宮寒冷久不受孕　婦女不孕受孕小產　久病纏身而黃肌瘦　咳嗽氣短百節疼痛　赤白滯下皆可服用　大便下血日久不愈　元氣下陷而色瘻黃　不思飲食遠年近日　大便前後並皆治之　心血虛損心忙意亂　神忘無定記憶力蕩　恍惚善忘感受驚恐　男女老幼皆可服用　陰疳之類瘰癧鼠瘡　流痃痰核石疳乳嚴　夭瘵橫恍皮色不變　有毒惡瘡皆可貼之

奉天市大北街白塔寺東第二胡同　**德慶增藥房製**　各大埠市均有代理　電話四二一九五二番

凍瘡可畏

凍瘡即死血也冬發春潰痛癢難忍極其受累若以『安樂膏』搽之只消數日所患全愈永不復發若不早日調治萬一潰爛收口極難此藥對于生肌長肉具有特效妙有痂皮脫後不留疤痕依然光澤誠為凍瘡之治療之防上特效良藥如有患者尤望試用便知預言不謬

定價　每盒國幣伍角

總發行所　奉天中法大藥房　市內中街路北　電話二五八九

參茸烏鷄白鳳丸

專治婦女經血不調赤白帶下久不受孕經閉不通滑胎漏胎產後症功能調經止痛養血安胎通經化瘀去赤白帶保產催生通乳止痛惡血攻心等症服之立效　定價特等每丸五角每打五圓加料每丸壹圓每打拾圓

清痰止嗽丸

專治內傷外感痰喘作嗽肺氣不清氣促胸痛功能退熱鎮嗽定喘除痰驅除肺勞等症服之奏效定價每盒壹圓每打拾圓

參茸虎骨藥酒

專治風寒麻木半身不遂腰腿疼痛四肢無力男子腎寒女子經寒等症服之特效　定價大瓶每瓶五元六角　小瓶每瓶二元八角

外埠各大藥房均有代售　總批發處奉天鼓樓西　**晉益堂藥店**　電話(四)三〇〇四番

諸君都知道嗎？ 誰都可以長壽呦！

人類長壽的問題，曾惹起過各國的醫學專家，風靡一時的研究過，思及每個人的試驗的當初，非趨向於神話，即成為理論，歸納每個人的報告，結論極為複雜，後又經過數十年的時間，乃大有進步，先後各有發現，惟其最終主張，都以適當的營養，為長壽最可靠的秘訣了，所以現代的衛生專家，對於營養的選擇，又成為當前的問題了，但以今日在營養界最初成功的，集營養界大成的，就是胃腸營養良藥若素了

因若素的調劑，是綜合各種貴重營養而完成的，除能單純的發揮滋養力之外，更能協助的與起胃腸系統的組織，活潑其消化和吸收，補進體內營養，使各部機能強化，如肢體堅實，肌肉發達，鞏固身體自然抵抗，禦防外界的感染，消滅體內諸種毒質，掃除一切以致體質衰老的因素，延長身體營生機能，達到可能的人々所羨慕的高壽，諸君能以實踐長壽的方法嗎？倘若願意，從今天起，就請服用若素吧！

藥價　錠劑二十五日量・一元六角　粉末三十日量・一元六角

胃腸營養　若素

（適應症）胃腸諸症　未老先衰　營養不良　小兒虛弱　產前產後　肺結核　神經衰弱

奉天市信濃町十七號　若素製藥株式會社

健胃腸 助消化 去疲勞

一、食慾不振　消化不良
一、便秘
一、業務繁冗　身體疲勞
一、脚氣（軟脚病）
一、發熱病人
一、病中及病後衰弱
一、授乳期及妊娠中
一、夏期疲乏
一、乳幼兒發育不良
一、運動競技家
一、神經痛及糖尿病

上述諸種狀態之時、體內必需多量之維他命B_1、此時若由強力米太寶靈片以補給之、其効最爲迅速偉大。

【包裝】100片　300片　（詳細仿單函索即寄）

各大藥房　均有經售

總發行　武田長兵衛商店　日本大阪市東區道修町

滿洲總發行　滿洲武田藥品株式會社　奉天市大和區春日町

高單位維他命B_1劑

強力米太寶靈片（メタボリン）

41(5)18

大興有獎儲蓄第一回抽籤 （五月十日）

當選番號

特獎	壹萬圓	1本	8661
頭獎	貳千圓	6本	3592 5392 9671 5224 7615 12188
二獎	參百圓	6本	1743 8635 9549 2149 9521 11857
三獎	貳百圓	6本	3838 4838 8529 4796 6491 12172
四獎	壹百圓	6本	1214 6180 13116 5285 10610 13311
末獎	拾貳圓	1468本	證券番號末字8
附獎頭	圓 168400	1本	14406
二	25260	1本	3159
三	16840	1本	8949
四	8420	1本	9991

證券發行號數　自一千一號至一萬四千六百八十四號　計一萬三千六百八十四番號

（請注意）
一、獎金由二十一日起支給請於申報處領取之
一、領取獎金之際務攜證券與前提出之印鑑爲要
一、中彩者之獎金至五月末日不領取時即將該欵注於中獎者之帳內以充作以後之儲蓄繳納金特新諒之

（謝罪）本業務開始以來竟得到意外之好評截至月末僅僅二十三日間獲得前記契約、契約件數已達三萬六千七十一件之多因事務輻輳或有不週之處致使契約者各位蒙受許多不便特此敬謹謝罪

新京特別市大同大街二〇二號　株式會社　**大興公司**　振替口座新京一〇九號　電話(2)八二二一三一〇〇・四一八九九三四番　支店　奉天・錦州・新京・吉林・哈爾濱　營業所　大興當舖內各地四百店

有情人終成眷屬 離婚妻大鬧禮堂

【綏化】本月十一日（日曜日）午間、有楊××年二十八歲現充鐵路職員綏化驛勤務、金丕芳年二十八歲閨女、曾充本縣小學教員、二人由戀愛中即產生正式婚約成立、在本市戲園（街廣宣福）設席結婚、不意離婚妻關氏（三十二歲）吵到禮堂、當經親友攔阻、楊拼金趁機至一近另一飯店新華春舉行結婚典禮、正值舉行儀式之際、詎料關氏邁進禮堂東打西碰、大有拚命之勢、頗爲街頭多舌君子一調談資料、據云緣楊維翰與原配妻關氏、在夫婦和睦時生有一女即年三歲、離之、楊維翰即與金丕芳相識往來、關氏亦曾飽受醋海之浸漱、屢排愛情糾紛戰場、久則、關氏女流之輩、終非丈夫計勇裁謀之比、在伏忍下乃遞無條件之降表、請求離婚、經楊維翰給與離婚寄養費數百圓、曾已脫離夫婦關係、而該關氏曾受相當之教育、人格清白、自離婚年來終未忘其夫之念、扶育女兒、期待伊夫有悔省之時、破鏡能重圓、妻子和樂美麗家庭能再實現、痴情的人兒、那裡會想到理想和事實決不能相符、巨料楊維翰和金丕芳的愛情由濃厚而結了婚約、故當楊維翰與金丕芳舉行結婚典禮之時、關氏因受極大刺激而闖至禮堂、噫、怪哉、愛情之魔力大矣、如金丕芳謀奪了有婦之夫、而此流者世人故不能多、關氏既已離婚後復涉及楊金愛情、而更不忘其夫之爸者世所罕見也、楊維翰忍心割妻捨女、棄舊戀新、誠乃人類少有、正所謂惻忍之心人皆有之、而愛情卻能使這句理言推翻、唉、罪哉愛情、偏在苦人生裡鬼鬼乎作祟、願新時代青年興性者男女徹底防除、否則於社會人格破產有云、

娘娘廟巡禮

【海城】本縣轄境、大石橋迷鎮山、娘娘廟會、陰曆四月十八日、爲娘娘聖誕的正日子、見逛會的男婦老幼、黑鴉鴉一片、把全山給掩蔽了、遙望之、如蟻聚蜂屯、蠕蠕而動、大眾相率朝頂進香、其時正值各村莊的香火會、陸續上山、如抬閣、秧歌、獅子、高脚、竹馬、童子會等、數十起、最前係、大旛一挺、用二人抗扶、並四人用繩牽之、竹竿之上、掛黃旛一面、上書勅封天仙聖母、娘娘廟會字樣、旛後由八人抬娘娘神鑾一座、領導各會、由峭壁陡坡之上、一直上到三聖宮、向娘娘行禮後、始魚貫下山、至廟會之作各項臨時商販甚夥、如售農具、吃食等物、五光十色筆不勝書、總之此會爲大連以北、奉天以南的絕大盛會、是日奉天省參事官營口市長、蓋平縣長、海城縣長副縣長等、俱到此參加娘娘祭典、當局對娘娘廟會之注重可知矣、

木炭車試行

【營口】一滴油即一滴血、相替登場代用燃料之全面的實用化推進、代燃裝置原製作家同和自動車會社即應政府之方針並圖獎勵金之活用、促進關係業者之認識、俾期代燃車裝置之轉換普及、而圖薪代汽油之普及、奉南交通營口支店陸式薪自動車（乘用巴斯）之試運轉於昨日午前十一時頃施行云

娘娘廟會盛況

【輯安】崇古信佛、一年一度全滿各地娘娘廟香火會、於舊歷四月十八日開始舉行矣、恰是日天朗氣晴、暖風送來、距城內二里許東岡娘娘廟香火會、天尚未曉、一時鶯利之小販、即雲集滿山、攤床羅列、及至午前七時、一般善男信女、焚香了願者、扭繼而上、剛進傍午附近鄉民之紅男綠女以及城內名媛仕女、亦絡繹不絕、前往參拜、一時鑼鼓齊鳴、以及叫買叫賣聲嘈雜之聲、頗現極熱鬧之狀況、實可謂表現王道樂土昇平誠歡氣象云、

爲謀飲料清潔 警署取締牡丹江水

【依蘭】本街飲料水、以牡丹江水爲最上、但因開江後、江上之污穢物甚多、江水融化、咸皆混於水中、當茲春季病菌之傳染最易、苟飲料水不潔、則最易患病、一般以小江水爲最上等者、自去歲因本街創辦上水道時、省方派來之技師、化驗本街之水、以牡江爲最髒、鹽蟲甚多、水之佳者、以東門外苗圃、同大火磨、國高校、等之井爲最清潔、自此以後、一般人始知江水之不潔、加以江邊洗衣服者、及車馬之攪混、竟爲泥沙所混合、當局有鑒及此、由第五警察分駐所自本日起、禁止水車及挑水者取汲、又令水夫組合均向東門外同大火磨院內之井、取飲以重衛生云、

寫眞＝爲奉天市公立國優校三年兩級學生張金芝切紙手工

讀書的心得

小莊

書不是讀了就算的、應當要有心得、倘然不是這樣、但讀死書、毫無益處、還讀他做什麼呢？我既然讀了幾年書、心得卻是不少、現在把他要緊的寫在下邊。

讀書必定增加智識、這是當然的事情、但是我不是這樣的、我起初不過是『書無所知』的一個幼童罷了、等到讀書時候、初起進那私塾、一些沒有得着益處、自從進了學校以後、受着各位先生的敎訓、對於家庭的操作、個人的自修、社會的服務、考究既然勤緊、智識也增加、自信可以應用有餘了、這是我讀書第一種心得、但我未進學校時候、理解還沒明白、親戚朋友都笑我是一個騃子、自從父母叫我在這裏讀了四年書、覺得事理就慢慢見明白起來了、我每遇着一件事、既從書裏去證明他還從理上去料度他、所以做來不越規矩、自然能夠無往不利了、這是我讀書第二種的心得、上邊所說的不過是大概情形罷了、至於科學的研究、國文的狀況、他心得的多少、也都是從書裏來的、那書豈是容易讀的嗎？

國兵法實施之感想

莊河街立南大院國民學校王靜文

國以民立、民以兵存、蓋無兵不足保國、國亡民莫能存嘗考諸史、知有兵然後有國、兵强然後國强此國定之理、不易之例也試觀支那之强於古而衰於今者、豈天時不齊、地利多乖乎、曰非也、兵之爲用異也、古之兵徵於民而練以暇、義務攸關、緩急相應、國其不强得乎、迨夫晚世一降、被徵用募、有爲之士他業是圖、愚懦殘疾、濫担國防、隊伍失紀、操隊數延、以之應敵、何敵能摧、用國防任、幾等兒戲、國勢趨危、窘象迭呈、良有以也、再者友邦日本帝國、明治之後、國勢隆蒸、服支破露、躍爲五强之一、究其源末、無非效收徵兵、他若德也、意也、英也、美也、其能雄視世界、夙稱强大者、何莫兵之力耶、詳其制、亦皆徵也、故名之曰徵兵者、實徵集國內年輕力壯忠勇英士之謂也、以此英傑之士、委以防任、倘何頑敵是懼、外患爲憂乎、今我滿洲帝國、新興東亞、上應王道、下行協和、肇方數載、有政畢舉、我皇帝陛下、更御鑑古今、相諸時勢、國兵不精、莫足言興、當此諸治均序之秋、御於康德七年四月十一日下頒國兵法制、以滿十九歲之青年男子、有服兵役之務、並由適齡者中十一成選、優其身家俾免後顧之慮、營敎三年、用操軍人資質、一旦有急中堅馳旅、守也有方、攻之有術、不出數載、國當益興、時及將來、邦克愈固此時黃種攜手、白奴其必望影而逃矣、然後本諸共存共榮之旨、揚我黃威、綿我國祚、亞洲樂園、建設在卽、云非我國兵法之力可乎、有感於中、筆以爲文、尙希海內青年男子諸彥其以『軍人報國』一語相與勉旃。

尙武論

瀋陽商業 翟學增

世有不明『流水不腐戶樞不蠹』之理、而以尙武爲無益者、此非大謬之見乎、當見富人、食則奇珍、衣則錦繡、居則高堂大厦、僮僕顧於左右、一呼百應、安逸疾矣、精神時而不振、且日常患病、此皆陷安逸之害也、豈可不嘆哉、不講體育之人、體力必衰、百病叢集、不得在社會負責、國家立功、亦不得在龍驤虎步之舞台、豈不惜哉、然知尙武之有益者、亦不得過於劇烈、蓋擊劍、蹴球、運棒、拳術、賽跑等、能健筋骨、活血脈、振精神、助消化、皆可鍛鍊身體、亦可養成尙武之精神、尤其學生時代、更宜注意、身體是以正在發育之期、宜借尙武之精神、而增發育之機能、朝夕受課、身心交受其勞、而必繼之以運動、以養舒暢、今我滿洲國、對尙武之敎育盡力提倡不遺餘力、將來之富强與文化之進步定能與世界列强並駕齊驅矣、吾將拭目而待之。

讀書之利益

山城鎮西門國民學校 王恩江

你們看看友邦日本國的人、來吾滿洲國爲士農工商各業男女們、沒有不明白寫算的、你們回頭再看看我國的人、拿起一個王字都不認識、尤其是近來的國勢調査、及國兵法實施的一切關於我們應當詳細知道的事、都不能解、那有多麼困難呢、再有徵兵制度開始以來、不識字的一概不要、這是有多麼遺憾哪、生在滿洲國裡、不能爲國盡力、眞是我們的一個可愧的事、這還不算、就像我們眼前應當自己去作的事、例如我們家的來朋去客、都得要寫報告、以及通往書信等、這樣簡單的事、自己都不能作、眞是不便利極了、我們若是念上幾年書、就不至於有那樣的困難、所以我們諸位小朋友們、趕快的去念書吧、現在各街村裡都立有民衆講習所、那是做甚麼的呢、就是使不識字的人、到那裡去念書、好叫他們認得字、不花錢、不當快作活、多便宜、多便利、有這麼好的機會、那能不去念書呢、況且人能夠在國家作事、當大官爲大官的、不是都由念書而得來的麼、這樣看來、念書可利益、有多麼大啊、我希望各位小朋友們趕快的去念書吧。

青年時代貴於黃金

夫黃金者實貴萬能之物也、人人喜而得之、有黃金則可以食珍饈居樓厦、乘舟車、披輕裘、如此黃金可謂不實貴萬能乎、然則有較金尙實貴萬能者、即青年之時代也、何以言之、夫黃金可以失而復得、而青年時代是逝不再來、故余謂黃金之貴不及青年時代之貴也、明矣、且也人之於青年時代、幾如草木之於春日耳、因此欲揚名之士、輕視黃金而重青年時代、戰戰兢兢如履薄冰之奮鬥也、若夫偷閒歲月、蠢蠢而動、日復一日、年復一年、光陰似箭、日月如梭、眉睫之間、即白頭耳、白頭方悟、其悔何及乎哉。（奉天大同 李纖晟）

愛惜光陰說

夫光陰荏苒、日月如梭、由此觀之、人當幼時、能有幾何、語云今日不學、而有來日、今年不學、而有來年、古之建偉業立奇功者、蓋皆因惜陰之所致也、今世之學者、不知光陰之可貴、空度韶光、虛跎歲月、終日不知奮勉學、將來必無成功之日也、故吾爲學生者、在校讀書、應愛惜光陰、此乃吾等之本分也、不患學業之不成、即患不知努力問學與不惜光陰也、試觀古之大禹惜寸陰、陶侃惜分陰、而卒成名、吾人應努力求學終必有成功之日也、可不惜陰而向學哉、況世上之日進無涯者、學問也、凡過而不復者光陰也、凡吾輩學者、即須明此理、豈可不三復斯言、以惜光陰乎（龍江省醴泉縣六戶國優劉旭晶）

閱報之益

吾人欲周知世界之故、博覽宇內之奇、以及社會之情狀、政治之良窳、其道何由、曰閱報是矣、夫報紙者、傳佈新聞、主持言論者也、大而國政、細而鎖聞、沒不詳爲記載、平其得失、苟日留覽焉、則事無巨細、瞭然心胸、昔人云、不出戶庭而欲知天下事者、非此之謂歟。（奉四高 張希恩）

我之學校

豪安鎮牛堡 姜永新

我校位於豪安鎮牛堡村大街之東南、面積寬廣、鄉道、[illegible]接善鄰、西鄰慈仁之敎會、四週楡柳成行、蒼茂可觀、一至中春時節、風景極爲佳美也。

校內之房舍、約二十餘間、學級分爲七級、敎師九位、同學四百餘人、師長皆循循善誘、同學皆敬業樂群、我處此校、心神怡然、今於優二級受課、本年修業明滿、更擬昇入國高、我之前途遠大、皆賴母校敎育栽培、而我無何貢獻於母校、誠堪自愧、但望我校今後、學額倍增、前途無量、成爲全縣全省之模範學校、是我之至願也。

憶故鄉

倫學義

寒風習習、冷雨淨淨、獨坐窗下、凝視書籍、忽聞鴻雁群鳴、打斷了我的讀意、凝視蒼穹、使我不禁想起了我的故鄉、故鄉啊！雖是離妳多時、但我終不能忘妳、總有妳的憧憬印在我的腦裡、我在故鄉時、常登妳的高山歌唱賞景、或臨妳的清溪捉蝦捉魚、妳的高山像少女的乳峯、妳的清溪如少女的媚睛、我總願偎在妳那似乳峯溫柔的懷抱裡、看妳那媚睛的清溪、而今呢？不得已竟忍心遠離、相隔有數千里、不知何時？再從見妳、但是我的腦裡、還是印鸞妳那青青乳峯高山、淙淙媚睛清溪。

高級治療藥 頭痛.感冒 舒服靈

成分
一、解熱鎮痛劑……蓬秘靈
二、鎮痛鎮靜劑……氨基比林與巴比特魯之結合物

效力確實 作用安全

近代科學進步、藥物改良、高級製劑、層見疊出、此誠病家之福音也。

舒服靈即近代高級藥之一、利用藥物相乘作用、由前記兩種貴重成分適宜配合而成效力特別確實、尤如感冒、發熱、頭重、齒痛、眩暈之人、服之非常舒服、名曰舒服之靈者、良有以也。

舒服靈之用量、每次只須二片。服後並無發汗症狀、亦不阻碍胃腸之消化機能、是故不拘男女老幼病人、莫不安心可服、此點與舊日普通感冒頭痛藥劑大有不同。

【包裝】四片 八片 二〇片 五〇片 100片 各大藥房 均有經售

總發行 武田長兵衛商店 日本大阪市東區道修町
滿洲總發行 滿洲武田藥品株式會社 奉天市大和區春日町
（詳細仿單函索即寄）

森永牛奶糖

增加智慧強壯體力 補助正値發育之兒童必要之十種榮養素

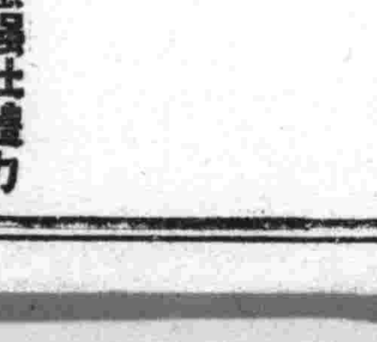

沙眼!!!

爲前途幸福 投考預防計 請卽購用！

明目奇效丹

主治 顆粒性沙眼 乳頭性沙眼 瘢痕性沙眼 角膜合併症 紅腫灼熱 異物感 流淚 羞明 乾燥 癢痒 畏光 眼瞼內反 睫毛倒刺 雲翳 血管翳 薄翳 斑翳 白斑

每盒五角

（函購郵費免收）（滙款務須掛號） 奉天第一商場南胡同 顯塀藥房

補血強壯 補爾多壽

最適保養病疾之季 莫忘常服下記之藥

補爾多壽主成分、乃是生成血液精、服後立被吸收消化、即發揮其治療榮養的兩大作用、立奏治療貧血恢復衰弱、補充消耗之筋力、給與以精力及活力以使全身精神煥發、而從根本改善體軀藥性純正絕無傷腸害胃副作用、以及偏陰、偏陽、過燥、過膩之流弊、不拘男女老幼、四時咸宜服用、尤於春色佳季、如能常時服用、必能補充已往之虧虛、卻除現有之病痛、滋補未來之健壯。故無論自生理、病理、醫理、藥理的立場言之、均能認其爲人類最需要的名貴補劑、春季保健實貴之名藥也。

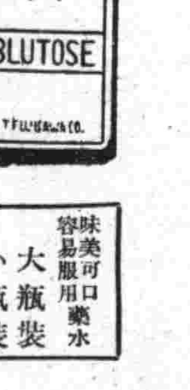

本劑又依疾病之種類、復添加以各種病之特效藥品、創成數種加料不同品、對病撰藥任人自由擇服也。

味美可口 容易服用 藥水 大瓶裝 小瓶裝 滿華各埠 有名藥房 均有經售

總發行處 株式會社滿洲藤澤友吉商店 奉天・天津・大連

盛京時報
晨刊
光緒卅二年(明治卅九年)創刊
盛京時報社

短評

國兵壯行會 (棄)

我滿洲國於去歲四月十五日公布實施〃國兵法〃○自今春二月一日起○遂開始作第一次適齡壯丁檢査○凡歷一月有半○圓滿辦理竣事○竟收得意外良好成績○現將抽籤手續○亦經完成○只待六月一日到來○即各攜其壯志堂堂入營矣○按滿洲從來本以農立國者○但自今以後○全國皆兵○成爲一體○農即是兵○兵即是農○是由〃農兵國家〃已蛻變而爲〃軍農並重國家〃○故對此〃國兵法〃之實施○遂有〃第二建國〃之稱喻焉○本報本諸鎗後軍事援護事業及隣保互助精神○爲紀念此〃第二建國〃曠典○並對各合格壯丁有所鼓勵起見○爰於入營前之五月廿六日○經各方面後援○在奉舉辦〃國兵壯行會〃○招待合格壯丁及其家族於一堂○致誠悃以壯其行○陳餘興以娛其意○更發表〃國兵壯行歌〃以激發其報國精神○屆時其情況之熱烈與夫意義之深長○概可想見矣○惟此次之〃國兵壯行會〃○雖由本報倡辦於先○實冀全省人士踵行於後○會之目的○固在鼓勵壯丁入營○但欲明壯丁於入營後○得以發揮其壯志○壹意向前邁進○竭忠誠以報國家者○則必須設法使其免去後顧之憂○始克有濟○故此際國兵之責任○爲入營後如何發揮壯志以報國家○而我輩鎗後者之責任○則爲送國兵入營後如何使其免去後顧之憂也○至所謂後顧之憂者○厥爲其家屬生活安全問題○今〃滿洲軍人後援會〃業經成立○一切扶助援護辦法○亦經詳爲釐定○我輩或作贊助員釀金捐助○或從傍予以種種協力○衆擎易舉○務底其成○則鎗後者之責任○庶幾盡之而無愧矣○若然○則本報此次舉行之〃國兵壯行會〃○其爲將伯之呼歟○

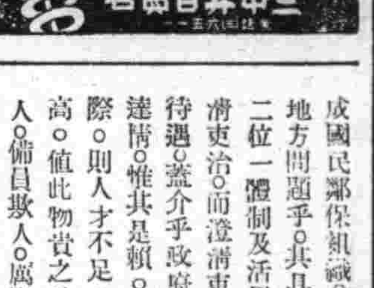

側重地方行政

政府爲謀完成高度國防國家及確保民生安定○決自中央集權體制移向地方分權主義○首先斷行確立中央少數精銳主義與充實强化地方之第一線機構○良以目前重要國策○泰半側重在地方行政○若實施國兵法及民籍制度○增加農產物○獎勵集貨○生必品之配給統制○街村育成問題○結成國民鄰保組織○開拓○强化勞動力等○何一非地方問題乎○其具體辦法○除確立政府與協和會二位一體制及活用省縣政會議外○最要者厥爲澄淸吏治○而澄淸吏治要端○尤在甄別人才及提高待遇○蓋介乎政府與人民間者○厥爲官吏○宣德達情○惟其是賴○倘額多不加甄別○値此才難之際○則人才不足○必濫取以備員○祿薄不予提高○値此物貴之秋○則難以養廉○必漁利以欺人○備員欺人○厲階斯啓○此正中央少數精銳主義與充實强化地方第一線機構所以首先斷行者也○

公共娛樂場

綏化於震災後○又罹火災○延燒至百五十餘戶○可謂禍不單行矣○而舉禍之端○乃爲公共娛樂場之中央劇場○所幸時在深夜○不在演藝時間○與前次都門長春座被燬情形略同○不然安東滿洲大舞臺之慘劇○其難免乎○對此○不覺憬然而思及吾奉市之數家劇場○就中除國際外○泰半爲舊式建築○全用木料構成(電影院在外)○且乏防火設備○脫有不幸○只賴彼太平門數處○誠恐難策萬全也○又光陸電影院前日發生之變案○吾人實不能不認爲係大都市之一種恥辱○不過公共娛樂場中恒例○在光明共覩之劇○場則男女分座○在暗中摸索之影院○反男女同席○事先不知防閑○宜其自辱恥辱耳○

第二次五年計劃
各部提原案廿日開懇談會
按共榮圈情勢策定

關於以本年度着手之第二次五年計畫、前曾以企畫處、經濟、興農、交通各部爲主體、立案具體的計畫、愼重檢討、近者、各當局大體已得豫測、是以各當局提出原案後、定於二十日午後二時、在新京中銀俱樂部開第二次產業開發計畫策定懇談會、青木企畫處長、古海經濟、結城興農飯野交通各部次長以下各關係官出席、開第二次計畫策定具體化之最初正式會議、

蓋第二次產業開發年次計畫、以日前確立之日滿華經濟建設及該連擊要綱爲根幹、立於第一次計畫之實績上、考究東亞共榮圈爲中心之客觀的諸情勢與綜合立地計畫、

一、今後十年間、日滿華三國、成爲一環、確立自給自足經濟體制、同時、促進東亞共榮圈之建設、以增强東亞在世界經濟地位爲基本方針、

一、在產業分野於盟邦日本絕對的協力援助下、期待鋼業電氣事業重工業及化學工業劃期的發展、同時、在農業方面、爲日滿華食糧補給基地外、一方又鑑於爲對世界特殊農產物供給源、希望農業物徹底的增產、此等產業分野之劃期的發展基礎分野、關共勞務、金融、物資亦各以周到計畫擔當之、且對於公益交通分野、亦在日滿華一體協力之下、樹立萬全計畫、然而關於第二次年次計畫於日滿華經濟建設兩要綱規定所謂日滿華經濟建設十年計畫、果如何具體的實現尙未告何等確定耳、不特此也、如斯遠大之年一次計畫、並不僅此以終、更向第三次第四次計畫移行、同時且加以考慮、然第二次計畫本諸第一次計畫實重之體驗結果、大抵對於比較粗大的第一次計畫更形重要之諸種原動力加重進行、而一方又對於第二次計畫之起年度、以明年度乎抑以第一次計畫最終年度之今年度爲起年乎、仍須考慮也、以上諸般事情、不能不加以考慮、當第二次計畫策定政府須以極愼重之態度臨之對於達成東亞經濟新秩序確立一環之重要使命、樹立萬全方策、而在前記第二次計畫策定懇談會、先確定第二次計畫性格、對此、由凡有方面、愼重加以科學的檢討、順應客觀的諸情勢、策定年次計畫、傾注萬全努力、關於具體的問題之檢討、須俟後日、總之該懇談會爲關於第二次計畫最初合同會議、其歸趨至堪注目、

作國策推進力
司法官會議收穫極大

第十次司法官會議、亘十五、六日兩日、在國務院講堂舉開、收莫大成果而閉幕、至於此次會議上所指出之重點爲如左諸點、

一、會議特色

關於本會議日本朝鮮關東州之日本司法機關以及南京、北京蒙疆政府之司法機關與興亞院調査官共同參加、且所謂東亞司法會議、有我滿洲國司法躍進之意義、

一、司法對政治之積極協力

日本所謂之(司法乃槍後之武力)、於我國更進一步爲『司法乃政治上之唯一武的力量』而明確爲國策遂行之推進力力言我國司法官之地位與使命之確立、及司法報國之使命達成

一、會議之內容

提出司法機構之擴充、運用之强化、職員訓練之徹底、綱紀肅正裁判之電擊的處理、檢察官之挺身的事件處理、民籍國兵法巡回調停等之諸問題、故按照現下情勢之今後刑事司法行政之經營方針、頗堪刮目相待、即指出刑事政策之根本基調、爲由於愛國心、完成國民組織、與由於經濟機構成而民生振一興、更力言如左諸點、(一)民心之動向把握、(二)經濟違反之取締與官吏及其他國策担當者非爲之摘發、關於該項中之官吏及共他國策担當者非爲之摘發、從來對於協和會會務職員之非爲、於司法之適用上有不明確之點、而此次會議、規定視協和會會務職員爲公務員、對其非爲、以一刑法處罰、於是司法之適用、已告明確、又關於開拓團團員青少年義勇軍、對其非爲、亦發動司法權、並關於健全之開拓政策遂行、明示司法機關積極的協力之方針云、

日蘇條約批准交換
定廿日在東京舉行

【東京十七日電】上月廿五日發生效力之日蘇中立條約、基於該條約第四條、定於本月二十日、在東京交換批准、

在關東州初次舉辦

本報創刊五週年紀念事業

新人歌手競唱大會

夫美化情操、傾吐衷曲、莫若大江東去、引吭高呼、或鶯啼鸝笑、擊節淸歌、蓋人稟賦如斯、幽情滿腹、欲禁不能、於是長嗚急嘯、乃覺痛快淋漓、故音律一道、自古成學、陶冶性靈、功之著莫逾乎此、本報久思提倡、異常重視、例年就奉天當地、舉行新人歌手競唱大會、傑材輩出、嗜者漸衆、目前後起之秀、亦大有人、本年春自一度舉辦大會選定歌手李鵬等後、以値本報創刊三十五年、頗願擴大範圍、更求白眉於外地、計劃既定、得大連放送局及百代唱片公司後援、決定先在關東州實施、定於五月三十日正午、在大連市西崗公學堂、初次舉辦『新人歌手競唱大會』際今初夏淸和、薰風爽適、非正青年男女長歌遣興時乎、特備各種獎賞、以待甄拔天才歌手、諒遼濱勝地、必有佳音、盍有志斯道者、勇躍參加、一露崢嶸之頭角焉、

日期 康德八年五月三十日正午
地址 大連市西崗公學堂講堂

一、參加資格 不分性別但以居住關東州內之滿人者爲限

二、報名方法 凡希望者用明信片詳記住所姓名、性別、職業、及獨唱歌名、於五月二十四日以前向大連市榮町盛京時報大連支社報名

三、審査方法 五月二十五日舉行預選按預選審査結果選拔優秀三十名者於五月三十日舉行決賽競唱大會時依一般聽衆之投票作一參考復加審査後決定入選者

四、審査員 盛京時報社 大連放送局 百代唱片公司

五、賞品 一等 一名 本社賞及副賞 二等 一名 本社賞及副賞 三等 一名 本社賞 佳良 七名 紀念品 對入選中優秀者並特加優遇一則爲放送局按員時常放送再則爲百代唱片公司屬於歌手

主催 盛京時報社 後援 大連放送局 百代唱片公司

在敵司令部大火之下日軍進擊(晉南)

南北日軍完成聯絡
包圍三層猛攻
晉南敵兵被困兩處待殲滅

【濟源十七日電】因對敵第十四集團軍之包圍網已立成北上之湯口、栗栖、小林等各部隊、十六日即與南下之櫻井部隊、保持連繫而完成滴水不漏之包圍網、同日栗栖部隊至陽城南方三十公里之東冶鎭、小林、大關部隊接近東冶鎭敵司令部、一齊開始猛攻、又湯口部隊由沁河東岸地區北上、東冶鎭東南方之櫻井部隊進至西士河(清源北方十八公里)、更猛進中、又星野部隊於懷慶、清源、法門溝線、爲殲滅撥出包圍網脫走之敵、各部隊提携於十六日、將十四集團軍完全包圍於兩處、防敵敗走、列成三層防壁陣、以期對敵殲滅徹底、

敵奔逃無路

【晉南前線本部十七日電】於橫垣道以西之晉南大包圍圈方面、日軍精銳部隊、繼續反轉復反轉、隨地擊碎殘敵、共殲滅已迫目前、又該方面東方董封鎖南方之敵軍、漸被壓縮、又十四集團軍六萬、亦被日機由四方面猛炸、隨地擊滅、十七日企圖由西治村(陽城南方二十公里)方面脫逃之主力、因遭日軍大西、笠井、河村、濱田、鈴木、鯉登、小林各部隊猛擊、受殲滅的打擊

懇談會昨告終
全國保安經濟科長

全國保安經濟事務担任科長會議之第三日已自十七午前八時繼於治安部會議室、對會關係各種事項、遂行協議懇談、至午后四時散會、至此亘三日間之會議乃告終了矣、

將開報告會
對第一次實績

對於第一次產業開發五年計畫第四年度之昨年度之計畫實績、已由企畫處、經濟、興農、交通、各部等各府關係、各當局於關係各特殊會社進行銳意之集計於將近其間即可完了乃定自月之二十八日午前九時半開始於日滿軍人會館由軍政府以下各特殊會社關係者參集一堂、開催定例實績報告會、

攻下要衝棗陽(江北戰線)
敵受打擊不能再起

【漢口十六日電】爲棗陽在黃河北岸奮戰中之日本、華北軍、及一蹴在江北山野之敵五月攻勢之盲動起見、於十三日午前開始第二次作戰攻擊隨縣西北東三面之日軍、對第一次作戰終了、日軍撤退後、復行潛入之敵、加以包圍殲滅、各部隊並未顧及連日之奮戰勞苦、夜以繼日、到處將敵擊滅、繼續向北方猛進、十五日、遂將要衝棗陽完全攻陷、此即十三日在環潭鎭附近進擊之石井、山口、花谷、土屋、山中、木原、中川、中道、國井、秋月、大谷等諸部隊、對日軍一旦撤退即行潛入陣家店資山之敵大軍、到處捕虜擊破之、由十四日至十五日未明、以一縱隊繼續猛進、十五日午後二時、在棗陽南方地區蝟集而收走之敵大部隊、日軍各個擊破之、同三時半、遂將敵廿二集團軍司令部之所在地棗陽攻略、其一部敵退路遮斷之重大使命由資山西北方以主力至北方將楡樹崗(棗陽東方十基羅)之敵陣擊散、一氣渡過沙河、十五日在棗陽西北地區快速進出、對敗走之敵五六千加以猛射、已徹底的潰亂、因此棗陽攻略、自第二次作戰開始以來、約歷四十小時、日軍在百公里之敵中、果敢突破、其快速進擊之勢、實堪驚異、又與此等諸部隊相呼應攻陷西潭北進中之佚野、鬼頭、片村、橫田、吉川、宮中、重信、等諸部隊、自十四日至十五日未明、夜裏復又夜襲、至十五日正午許、在棗陽於指呼之間、殺到敵南側陣地、對一切强抵抗之敵六七千、由側面加以奇襲猛擊、而使之潰亂、其一部由棗陽西方渡沙河、在敵退路進出捕捉敗走之敵、而擊破之、於兹以棗陽爲中心之日軍、對敵百廿四、百廿五百廿七、暫編十六、九十一、百九十三之各師、皆予以徹底的打擊、已陷於不能再起云、

追殺東陽敵兵
在楓山市會師

【某地十六日電】十六日朝來、爲一舉壓縮東陽河溪之包圍圈、而移於最後猛攻之日軍精銳羽島、笠原、松井、中津、佐佐木、杉原、原田、古賀、太田、秋田之各部隊、由東西南北、一齊向包圍圈中核部開始進擊、急追復急追、十六日正午於魏山鎭北方之烏巖楓山市、互相感激握手後、各部隊不暇稍息、急逐四散敗走之敵而敢行追擊云、

東地中海吃緊
特蘭斯吉爾反英土國中立
英急防護直布羅陀

【紐約十六日電】因英國空軍之對叙利亞爆擊、戰局更由近東向東地中海沿岸之全地域擴大、述紐約近東方面之情設如左、

一、叙利亞已有德機開到事、當地之法國當局亦已確認、但兵力不明、法當局稱不過十五機據其他報道、於爆擊機、大編隊之下、更有輸送機甚多、並傳有輕戰車大砲等之機械化部隊已到、

一、由赴叙利亞之德部隊輸送、經路觀之、有由空路之橫渡、更據一說機械化部隊由海路、又共經路、或經羅特島瓦島、

一、叙利亞之丹茲法國高等辦務官、對於英空軍之爆擊、已向威爾德之英總領事提出强硬抗議、

一、叙利亞、戰果擴大之同時、特蘭斯吉爾丹之形勢、漸趨微妙、傳有反英示威運動、當地之支配者伊密爾、阿布左拉王、有取親英的態度之模樣、傳伊拉克政府於十六日、對於兩國國境方面及伊拉克份子之活動、對阿布左拉王抗議矣、

一、英國空軍發表於十四日夜以希臘作戰終了後最初之爆擊、加之於希臘領德空軍根據地、意在妨碍德側之叙利亞工作、

一、土耳其之地位亦益微妙、該國有堅持中立態度之模樣、更據一說德國因確保土耳其之協力、要求提供土耳其沿岸之希臘島嶼、

一、關於直布羅陀方面之形勢、據阿爾西旅拉斯電、最近該地空軍頻頻頭强、英國予想戰火將向此方面擴大、有着着準備之模樣、

因轟炸叙利亞 法對英抗議

【維西十六日電】英空軍接到德機抵叙利亞消息立即開始行動、開始炸擊叙利亞各飛行場、關此、法蘭西通信社報道如次、最近多數德機、經叙利亞上空、飛赴伊拉克方面、其中、六機不時降落於叙利亞飛行場、法國當局、基於德法停戰協定規定、要求德機速離叙利亞、而英機竟無警告、於十四、十五兩日、炸擊叙利亞領內飽密拉、十五日更襲擊拉耶克之空軍基地、法國將校一名炸死、此外、並對貝爾特郊外克拉夫赫及梅桀拉耶克兩飛行場、加以槍擊、幸無死傷者、一方、英機連日向叙利亞列巴諸各地、撒佈傳單、使法民市反對維西政府、此皆對於法蘭西之敵對行爲也、叙利亞法高等辦務官但治府軍、十六日對貝爾特之英領事館、提出嚴重抗議、

維西重大閣議
應付美國處理外僑

【維西十七日電】德法一協力問題及對此之美國之不滿表明、更環繞叙里亞問題、使法國又出於國際政局前台、法政府於十六日午後、在達爾蘭副首相司會之下、開催閣議、有所重要協議、但關於其結果、予定公式發表之、而法政府爲解決國內居住外國人問題、設置特別委員會、該委員會、豫定命名爲『最高外國人協議會』、達爾蘭副首相自任委員長云、

柯羅亞特布王制

【羅馬十五日電】意大利政府當局十五日發表、新獨立之柯羅亞特國、決布王制、

晚晨刊共三大張

事業擴張廣告

謹啓自敝社開業以來乃個人經營今爲擴張業務起見新組織變更爲合資會社左記業務經營望祈照舊眷顧是祝

營業科目 工事部 土木建築施行設計水道煖房施行設計請負
鐵工部 一般鐵工製作諸機械製作並修理等
商事部 土建材料電動機唧筒機械工具

新設科目 土地管理部 個人所有土地家屋管理及買賣斡旋

凡個人所有土地家屋如欲委託管理及買賣斡旋時不拘多少以通信及電話通知必即派係員前往面談攻候

奉天大和區紅梅町五三號 合資會社 東辰組 組主 武田明 電話(3)六五五七番

至急募集滿人女工

一、年齡 自十六歲至二十歲
一、體格 身體健康素無疾病者
一、員數 多數募集
一、待遇 本人來談時當面決定之

右希望者請速來面談何時均可

奉天市大和區春日町拾參號 滿洲武田藥品株式會社啓

尋人

熊岳城北柳葉屯住民閻永福年二十七歲於二月初十日因瘋疾走失迄今未歸該人身着丈青袷襖皮帽青膠皮鞋倘四方仁人君子有知其下落通信得以領回或親身將伊送還者必從厚酬謝決不食此言特聲明

通信處熊岳城驛前 鴻源永

大照焚失聲明作廢

啓者敝之祖父李廷忠領名大照一張號碼不詳下則畢田五十畝坐落八道江西勝街南東至姜子元西至馮玉坤南至山根張福財北至道田該照在八道江六區公所保管因於民國十七年九月一日被匪焚失除呈請縣補發新照外特此聲明

繼承人臨江縣八道江 李正林啓

聲明

敝人李恒久因與胞侄李玉信脾氣不合彼已自己獨立辭退大蒙公司華賬房一切責任井脫離叔侄永久關係茲恐彼與親友有何未清事項限自登報日起十日以內通知敝人否則逾期概不負責特此聲明

天津東門裡二二九號寶興恒洋行 李恒久

石灰鑛丟失聲明作廢

啓者鄙人領有礦權登錄第一六六三號於奉天市公共汽車內將該礦照及礦圖各一張丟失勿論何人拾得概作無效如有拾得送至三經路和興公旬酬金一百元特此聲明

本溪縣市 金振泰啓

相夥出號緊要聲明

啓者敝夥宋不溫字東璋前赴鐵嶺開原法庫追討貨欵潛逃無踪併携去經櫃蓋字號圖章領收証一冊尙未使用者三十二枚號碼十九號至五十號於五月八日各處業已聲明作廢嗣後倘宋某持此領收証取欵或暫借浮挪以及不法行爲等情敝號概不負責恐未週知特此緊要聲明

奉天市小西街一段四八號 永昌商店謹啓

緊要啟事

敬啓者敝人在高礎子地方給丸山公司拉石子有青沙栗色牝騾一頭十歲口四尺三寸高脖套一點頭代藍色線繩籠頭一條在院內無大門於舊歷四月十五日早四時許將韁繩捋斷而逃逸當時隨後追赶至石咀子地方遂告失踪迄今並無下落不知落於何方倘有仁人君子知其下落者通知本主酬洋貳拾圓如有將騾送到者酬洋三拾圓所有幾日草料洋全歡承認償欵以待決不失言

通信地點遼陽市西關外廟帝廟街賴聚興木廠 本主人 栢承祥啓

黑河省初等學校滿系男子教師募集

一資格 各中學校卒業或有同等學力以上者爲合格
一募集人員 二十名
一詮衡場所 奉天市公署後身厚生國民學校
一詮衡日期 五月十八九兩日午前十時起
一待遇 希望者同日持卒業証書及履歷書 國民高等學校卒業者給本俸四十圓秘牧入夏季約七十圓冬季約八十圓
一發表日期 考試當日發表 赴任時支給旅費

拜啓者溯自滿洲帝國協和會奉天省本部新青年社發行雜誌『新青年』以來夙承各界愛護致得其有七千餘之悠久歷史與夫兩萬餘之愛讀者不勝感激之至茲爲充實內容整備機構以求更進一步之發展計自康德八年四月十日妥改稱新青年社期以獨自立場充分强化經營之以達成文化報國之重任謹此謹告

再者關於本刊之內容向蒙作者讀者諸君熱忱指導致有如斯之成就今後更希諸君順前情積極的予以援助俾期藝文發展與夫一般文化之向上是所切望至於協和會奉天省本部新青年社關係之債權債務並其他一切責任均行移讓終了設債權關係者有必要之場合限於本月末日以前向省本部接洽爲要

滿洲帝國協和會奉天省本部

"滿洲無地震"純係妄言
火山性地區可分七處

昨年八月南滿熊岳城附近發生地震後、今年五月六日、北滿綏化等地復發生激震、死者達百餘名、震毀房屋竟達九百餘間、從來『滿洲無地震』之觀念、今已證明爲錯誤、昔時曾傳無地震之滿洲、亦時發生數次大地震、因此北滿五大連池、於火山之活動時代、滿鮮國境白頭山之噴火、足能發生微震、只因文化程度低下、記錄缺乏、故謂無地震耳、滿洲自地質學觀之、地震最大誘因之火山性地質帶分布於各地、其範圍亦廣、據旅順工大小倉博士調查、謂可分下列七處、

△以五大連池爲中心之北安、龍江兩省(因五大連池諸火山爲休火山)、

△興安嶺哈倫阿爾香附近(現仍湧出溫泉)、佳木斯附近松花江沿岸、

△中滿伊通、范家屯、鄭家屯附近(因新京南方大屯爲火山丘、現爲玄武岩之石子山)、

△東邊道一帶(藏有火山性鑛物各處湧出溫泉)、

△白頭山(頂上天池古時爲噴火口今爲休火山)、

△興安南省林西附近、火山性地區、山外亦因地震之構造性、皆有地震可能、故滿洲無地震之說、純爲妄斷、至所發生地震回數、因無近代的觀測、至於不明、自日俄戰後、盟邦日本文化傳入以來、開始調查、自古所有地震次數、營口、奉天、新京等滿鐵沿線以至滿洲建國成立迄今、共間(營口六回、△大連七十七回、△奉天五回、南滿較多者、因由甘肅省起沿長城內線一帶、通過渤海灣間、受有華北大地震帶之影響、已可證明、然而若與俗稱地震國之日本相比較、並不成比例、但因有相當地震之發生、且因土房子或瓦房傾多之故、被害極爲重大、以是若行烈震、強震、中震、弱震、輕震、微震等之地震分類時、如日前之綏化地震、僅爲弱震而已、建國後於新京建設中央觀象台、從事調查、所謂有感覺之地震者如下、

△康德三年十二月四日興安附近(弱震)、△康德四年二月十八日新京南方(微震)、△康德四年六月十一日吉林北方(微震二回)、△康德五年三月八日林西附近(微震)、△康德五年六月廿九日佳木斯附近(微震)、△康德五年四月廿一日東寧附近(微震)、△康德六年一月廿四日索倫附近(輕震)、△康德七年一月十九日開魯附近、稍有被害(弱震)、△康德七年二月六日索倫附近(微震)△康德七年五月廿七日林西附近(微震)、△康德七年七月十日新京附近(微震)、△康德七年八月五日蓋平熊岳城附近稍有被害(弱震)、

僅能稍感之地震、既期如斯之多、然地震雖有如斯之多、但近年來因交通通信發達、僅局地地震、瞬間即能使多地方知曉、並因觀測施設充實、由於地震觀測發達、國民對地震之觀念、已皆普通、

又關於綏化地震、中央觀象台所向現地派遣之棚橋技佐、斷定爲構造性地震、最近歸台後、即作製報告書、而行發表、王佐林中央觀象台調查科長談話如下、

有說滿洲並未發生過地震者、此實爲無根據之妄言、又有云最近特別多者、由於科學的立場觀之、此亦非實、定者、以地殼構成之地塊運動之故、地殼構造若生變異時、即因力量均衡之回復之故、地殼即行變動、此際乃即發生地震也、但滿洲若比日本中國、則大地震尚未有、以故於地震學上、可說全爲處女地帶、因而雖不能談述斷定的結論、然而茲敢斷言、滿洲前會發生過地震、且將來亦難免無有云、

北塔地帶新公園
今秋即可整備完成

近將有百花燦爛之新公園、與奉天百萬市民見面、爰市都邑計劃科、曾收買以法輪寺爲中心之舊北塔公園一帶二十萬平方米、已自今春來着手公園施設、該區域內、有櫻桃千五百株、杏二百數十株以及種種之花卉古木密生、而此種花草樹木之公園、全滿尚無可擬比者、目下正急於公園之整備、預料今秋概可完成云、

滿意直通無線電信
已經正式開始

以電波連結亞歐兩盟邦之『滿意直通無線電報』於兩國民之歡聲中以十六日午後四時(滿洲時間)爲期開始矣、是日電電於新京中央電報局、由電電瀨田理事及牟田中電局長等十數名列席迄定刻、首以阮交通部大臣之祝電、爲第一電、向羅馬之容拍出、辭曰、

本日意大利滿洲國間無線電報連絡開通、爲兩國交通、通信之發展、不勝慶賀、以本連絡、兩國間之交益愈進展、此祈禱不已者也、

繼有韋外務局長官、廣瀨電電總裁等之聲明、以電波送出對之、羅馬意大利無電會社向電電拍致辭謂

今滿洲國與意大利無電報開始、新的連絡、謹表滿腔祝意、滿意間之存在之友好關係、可期促進、

時在四時五十九分、於此大收成功矣、又無線電報之對意電報費、每一語三法郎四五(滿洲幣約二圓)較從來之中經德國、時間縮短、發信後約二小時以內、受信人即可收到、此對歐亂之北非、巴爾幹方面之通信路線短縮、殊堪期待、

防日宣詔紀念建築物
於國都安民廣場 已決定繼續開工

爲紀念御訪日、曩在新京安民廣場建設之訪日宣詔記念建設物、因中國事變勃發、僅完成基礎工程、即告中止、而在明年逢建國十周年、一般人士、力期完成、此種國民赤誠、漸發動關係當局、近已正式着手繼續建設、期於訪日第十周年之十三年記念日以前完成、是日、則舉行盛大之落成式、決定建設計畫擬當工事之建築局、立即由四平街附近之十家堡、訂購外裝用大理石、運至現場、即當着手本格的工事、而其設計構造、建坪約八百平方米、中央樓門寬百十米高三十六米較新京忠靈塔猶高約二米之大合左右兩翼、正面中央爲理石瑠璃瓦建造物、以內部左右兩翼及中央部最上層、設記念陳列室、蒐集多數建國記念資料、建築物南側、設可收容約四萬人之大集會場、將來國民的野外大集會、均於此處舉行、

國都敷設電鐵
第一部鐵軌已運京

定於十月前開始運轉而發表之國都電鐵建設案、其敷設準備於關係當局熱心援助下、由新京都市交通會社迅速進行、於計畫發表之翌十七日、即有一部鐵軌三百噸以貨車十輛以大車、由南新京錦丘高女附近之建設起點順次列置於沿道、此鐵軌一約爲七百節以一節十米、則複線之四節並行可敷二粁、於今月中更將有第二部軌道之運京、先將已着之鐵軌由南京沿安民大路列置、於六月一日起工式之當日由新京神社植村神職等乘自動車、由新京驛於全路線修被後、於錦丘高女裏車庫建設用地舉行隆重之式典、更於建設起點附近執行入鍬式當由該云、

經濟報國會
訓練生入所式

奉天商工公會道義經濟報國會本部自十七日午前九時於鐵西小學校舉行、第二回道義經濟報國運動訓練講習生(纖維化學食料品工業部門約百名)入所式式終了後即結成該部門青年隊並於奉天神社前作青年隊宣誓式之後即編成本期訓練所之蘇家屯協和義勇奉公隊訓練所入所第一日日程之內務班並施行時局問題及其之研究懇談以軍隊式之心身修練法以昂揚時局下產業戰士之意氣、此次訓練定亘十八、十九日之三日間實施云云、

簿籍學院講習生
一行赴京見學

奉天簿籍學院蒙民裕生會給費生十六名講習終了後、爲見學新京本部及市內諸種文化設施、由新京會本部派宮竹主事赴奉引導下、十六日午前八時四十分乘車來京、下榻於站前日升棧、該一行預定滯京三日間、第一日市內見學、二三日於東部講習後、即分配於錦熱兩省之省支部及九旗族支部服務云、

大陸科學院派調查班
調查興安北省資源

大陸科學院謀興安北省之產業資源之開發、本年度仍繼續去年、於與現地興安北省緊密連絡之下、亘六、七兩月、派遣調查隊、而本年度於繼續去年度之調查外、更置重點於鐵道沿線、調查沿線之鑛山資源與墾地、以及農業機械基礎調查、農鑛業調查等、而以福渡研究官爲班長之各農鑛業調查班、將於六月十日頃、由新京出發現地云、

教育視察團出發

【西安】西安縣長薛玉衡、副縣長伊達愼一郎、教育科長李盛仁、因求教育發展及教法革新起見、特組織西安教育視察團、第一班引率者、教育科長李盛仁、教育科試補王寶義、班長時延俊、等十五名、視察地、奉天及蓋平縣、第二班引率者、視學郎成志、吏員趙經麟、班長張釁林等十六名、視察地奉天市、瀋陽縣、第三班引率者、視察蛟原寶一班長山木新作等五人、視察地梅河口、朝陽鎭、盤石縣、吉林市、新京市、以上視察員均爲教育界人員、於日昨該視察團一齊出發視察云、

嬰兒健康診察
昨在市署開始

第二回奉天市乳幼兒審查會豫備審查、十七日午後一時、在市公署講堂舉開、有幹事長羽生市衛生處長、審查委員長代木滿洲醫大教授等出席、而該等百餘名赤子、均爲肩負次代東亞之健康幼兒、而於母親懷中對人展笑、比至進行胸圍、頭圍、體重、身長、內臟診察、審查時、因以俄然憤慨哇哇而哭、經慈母授乳始輟泣焉、豫備審查係亘十七、十八、二十四、二十五、四日間舉行、而擬六月一日、在市公署舉行本審查、而審定奉天之第一健康赤子云、(圖即診察時情形)

夏家河子海水浴場
六月一日開場

滿鐵之夏家河子海水浴場(關東州)及橋頭(安奉線)溫泉寺(溪城線)、皆自六月一日開場、出租別莊(以夏家河子爲限)宿泊所等之設施並對社員以外之一般開放、借用者、須先通知夏家河子、橋頭迄五月二十五日在事務所辦理、溫泉寺則隨時現地辦理、

慈化國民小學
舉行開學式典

【八面城】本街紅卍字會全體會員等、爲念及一般赤貧無力之兒童失學、遂發起捐資興學補救之熱誠善舉、特於該會院內、設立小學一處、名爲八面城紅卍會私立慈化國民學校、專爲收容貧家子弟一切免費入學、聘請到劉晋階先生爲校長、及教師數名、業於昨十二日正式舉行開學典禮、參加者爲本街各機關首領、及紳商各界、以及卍字會各方之來賓等、頗極隆重、該校成立、誠爲吾鎭赤貧兒童前途補救之福音也云、

青年團統監部組成
進行設籌備委員會

【蓋平】當局鑒於現下內外情勢、益趨重大性並青少年運動步入新階段之秋、基於青少年組織大綱、以明青少年之教化訓練飛躍的進展、中央及地方乃設置青少年團統監部以圖綜合實踐指導並備强化、於十四日下午二時許協和會縣本部開催組織會議、縣長副縣長均出席參加、考慮進行方針、暫行設立籌備委員會、以資組織圓滑、積極準備云、

天氣豫報 (奉天地方) 南西風 將陰 (十七日溫度) 最高 廿七度七 最低 十三度七

承錦紀行(三)

本報特派記者 王懷偉

錦州勾留、半日有餘、所聞所見、殆止於此、擬稍再勾留、詳觀躍進之錦州全貌、怎奈行程催人就道、於是是日下午五時十五分、登車前往承德、然此列火車、乃係混合列車、前半載客、後半載貨、所掛車輛甚多、車行速度自小、並發許多山陵、愈行愈高、其影響及於車之運設者尤大、故其行也遲遲、喻之爲火車中之牛、或亦不爲過耳、幸吾一行本六人、皆相鄰而坐、談天謔戲、以解寂寞、至十時即入臥車寢矣、

八日晨八時十一分、車抵承德、觀夫車站建築、美輪美奐、朱柱黃瓦、猶如宮殿、其後並有懸崖峭立、更加生花、下車後、至旅寓承德飯店、於此早餐、餐畢小憩、十時許赴省公署往謁省長、敬聆教益、談半時餘、興辭而出、得知熱河之將來、前程萬里、發展誠可期待也、

原來熱河、地處邊陲、接近蒙疆冀東、前因彼地不靖、紅軍竄入冒死來犯、以致少數地方稍受其害、然而邇來我國軍警、承友邦日軍協力之下、本捍邊禦寇之責、不畏寒暑、日夜痛剿、小醜蕩平、地方安謐、人民安居樂業、共慶堯天舜日、茲爲樹立百年大計、匡全省如磐石之安、目下軍政兩方、更一致努力於國防之充實、故國境之明朗、指日可待矣、

再就生產言之、熱省多山、平原甚少、故可耕種之地、寥寥無幾、庶共生產、或無足道、農民亦必貧困、共實不然、良以多山之故、實藏豐富、甲於全國、若金、若銀、若銅、若鐵、若煤等鑛、應有盡有、他日實藏興啓、豈不物阜民豐、而山中復盛產菓類、如青龍、興隆、灤平、豐寧等縣之柿子、梨、杏、栗子、每年運銷各地、不可勝數、俗謂天津栗子、多爲熱河所產、不過銷各於天津市場而已、熱河東北縣、更產藥材、凡九十餘種、大宗出產、則爲甘草、他如柞樹、亦復不少、可以養蠶、農民耕種之餘、營此種副業、足衣足食、此外則養牛馬羊驢者、亦副業之一、凡此種種、省方今尙計劃積極提倡、務使普遍、以求福國利民也、

關於禁煙一項、本諸政府鴉片麻藥斷禁十年計劃實施以來、成績日著、癮者漸減、各地設有康生院、以爲救濟之所、人民覺悟煙毒之害自動入所戒除者、大有人在、惟熱省爲種煙之區、重利所在、共敢以身試法者、或亦不無共人、但自客歲煙政廳成立以來、與關係方面、安籌策群力、嚴重緝私、挺身走險者、已然寥如晨星、尤其今年禁煙方策、更著重於官吏之全部戒除、因官吏乃人民之表率俾可感化民衆、同登樂席、如是則熱河之禁煙前途、庶乎可如旭日之東昇耳、

至於教育、尙遜於他省、全省就學兒童爲十萬餘、而失學者則四倍過之、此於國家社會之將來、關係甚大、故對此重而且要之事、省方已然樹立十年教育方針、取漸進主義、力求至迨在十年之後、便每一適齡學童、均得入學、以推廣國民教育、增高國民知識也、

一行出省公署後、乘車逕至武烈河西岸之獅子溝、往觀熱河古蹟八大廟之一之普寧寺(未完)

現在開始孵化!!
白色單冠萊克亨
普特級初生雛(預約)
自二月一日後每五日出雛五千羽按豫約先後順序發送
備有一覽及價目表函索即寄
奉天市瀋陽區鎭定街二段二四
劍農養雞場

日語專門 **日滿書院招生**
新學期開始五月二十日
教授科目 第一學期(初學者) 第二學期(四個月以上學修者) 第三學期(八個月以上學修者) 高等科後期(一個年以上學修者)
授課時間 本科九時至十二時 十二時至三時 夜科五時至七時 七時至九時
簡章 函索即寄插班隨時入學 遠道通學者本院給與乘車減價証
地址 奉天市瀋陽區一心街一段九四號舊大西城門內瀋陽縣胡同 電話(四)三三四六號

上海:中國集郵社啓事
出售中國古代名貴郵票全球各國美麗舊郵 收賣各種舊郵票
本社創設有年專營出售收賣舊郵價格比衆克己甚爲優待起見特備詳細目錄免費贈送並另附贈名貴集(日滿新)論語一份可作集郵者之參考凡來函索附回郵一角郵來函寄上海郵政信箱一九四一號本社當即寄奉良機勿失

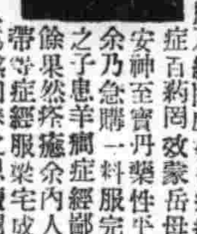

徵收郵票
金光郵票高價徵收滿洲國各種新舊郵票及中國紀念郵票並備有各國各種郵票歡迎購買或交換收售價表函索附郵四分即寄奉天市小西區惠工街一段一三〇號

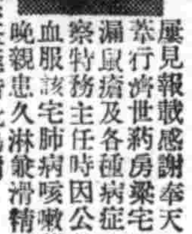

感謝奉天大東門裡北齊行內濟世葯房梁宅成葯治愈瘋狂險症羊癇風發抽及經閉虛勞各癲疾余前患瘋狂症百病罔效蒙岳母云梁宅爵黃安神至寶丹藥性平和効力卓著余乃急購一料服完果愈又友人之子患羊癇症經鄰指服該藥月餘果然痊癒余內人素患經閉白帶等症經服梁宅成藥婦科百病藥均感回春之恩續嗣之德永不敢忘特登報鳴謝
奉天市東關廣東鋪街 王化宣

屢見報載感謝奉天大東門裡北濟世葯房梁宅治愈肺腫乳漏鼠瘡及各種病症鄰前充警察特務主任時因公勞碌咳嗽吐血服該宅肺病咳嗽藥一月即愈晚親患久淋兼滑精服淋濁殺菌散購買五料服後果然痊癒特此鳴謝
滿洲勞工協會奉天省支部 關鎭之啓
慢性淋濁殺菌散代售處新京義和謙安東大生東吉林三益堂樺甸振興永

奉天崇文學院招生各科
本校以培養商業學識及簿記技能而爲社會服務謀生之基礎
科別 1初等科 2商業科 3簿記速成科 4簿記研究科
性別 男女兼收分組教授
各科均備有詳細簡章來函附郵票二分即覆
校址奉天市瀋陽區大南街一段二六一號

實用銀行簿記 每本定價貳圓外附郵票壹角 全滿各書店均代售中
納稅須知 每本定價壹圓現正在印刷中
事業所得 大東文化協會出版 奉天滿洲圖書文具會社發行
再魏君現下承任會計師事務代爲商家組織帳簿如蒙顧請函本校或奉天大東街一段一八一號魏宅可也

開幕啓事
啓者敝號爲各界旅客方便計特備清雅寬大客室附設澡塘并包飯食空氣流暢益於衛生招待慇懃價格低廉臨時住客包月房間觀光團體尤爲歡迎恐未週知特此聲明
新京特別市新天地興盛路四〇七號地
同發旅社
主人呂作源字英周謹啓
(前字秀川今改字英周)

請患婦女病者注意

遼啓者敝張素雲患月經不調病症並兼白帶症多屢經治始終無效後至日漸沈重一個月中經血來至三四次顏色淡紅黑紫淋漓不止行經以前腰腿酸懶小腹疼痛腹內行塊跳動稍一動作氣喘心跳飲食無味以致面色蒼黃頭倒敝患此症亘十餘年百藥千方耗款無數毫無效果嗣閱報章得悉鶴春藥店製售一種安坤丸專治婦女經血病初期之後存一種試服觀念第一次止買一盒無意中服用之後那但大見奇效又繼續購服未及半月就將十餘年之沈疴霍然若失殊出意料之外這眞是出苦海而登袵席也因有以上親試內經過遂介紹同病相憐的道太太她係經期不準好前錯後黃白帶上腥氣太惡每到行經之前腹內劇痛既見經血疼痛加重四肢麻木血色不正腰腿酸疼腹內血積成塊偶遇氣火交攻或逢飲食生冷疼的更是難忍夜眠多夢而尤好睡醒來只覺渾身發燒口乾舌燥時常精神恍惚敝因指令服安坤丸數盒亦將所有病症完全治好體格立時强健敝更信安坤丸對婦人病奏效之速費錢不多其藥到病除功能卓著眞令人感佩也敝認爲這是一件最要緊的事件因爲從前就未遇着這種神效的藥茲特惹病原由及好病情形附病愈後像片一幅刊載報章一則對藥店主人略誌謝意再則敬告世界同胞如患以上病象速服安坤丸眞有不可思議之效驗幸勿自失良機自戕性命也鶴春葯店設奉天大西城門外電車道路西樓房便是外埠購葯寄信該店如數郵寄不悞安坤丸小盒二十付四圓大盒四十付六圓五角函購另加郵費貳角
嗚謝人遼陽城北沈旦堡張宅三七號 張素雲啓

嗚謝痔漏治愈

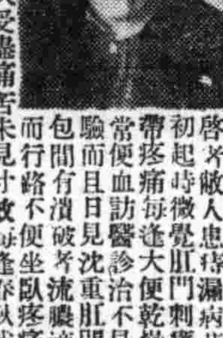

啓者敝人患痔漏病甚久初起時微覺肛門刺癢稍帶疼痛每逢大便乾燥時常便血訪醫診治不見效驗而且日見沈重肛門小包間有潰破者流膿滴血而行路不便坐臥疼痛屢經診治並刀割數次受盡痛苦未見寸效每逢春秋或因氣火衝心病愈加重凡患痔瘻之靈能知道不必形容自料身罹此病永無斷根希望已經到無可如何之際由敝友介紹大西城門外鶴春藥店所售之滅痔除漏丸經購用試服初服數日之後即覺大便輕爽嗣經續服僅及一月有餘即將以上所說的痛苦完全除掉最難治的惡病從此霍然若失許久不治之症費一未久需款不多即已痊愈敝人對於鶴春藥店無以爲報援將服藥經過及敝人照片登諸報端敬告患痔漏諸君速購斯藥以免去許多病苦痔痛自消幸勿忽視願海內同胞共各注意滅痔除漏丸大盒四十付七元小盒二十付四元外埠函購另加郵費兩角鶴春藥店設在奉天市大西門外電車道北頭路西便是
嗚謝人 奉天城南河南村四十五號 張萬榮謹啓

治愈淋病花柳

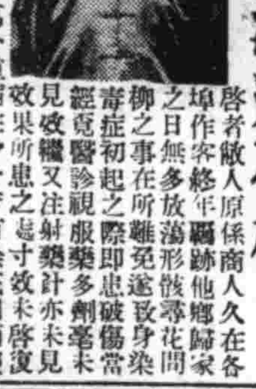

啓者敝人原係商人久在各埠作客終年經跡他鄉歸家之日無多放蕩形骸尋花問柳之事在所難免遂致身染毒症初起之際即患破傷當經覓醫診視服藥多劑毫未見效繼又注射藥針亦未見效果所患之處寸效未啓復愈加重流濃滴血苦萬分重病在身一年有餘茲因商業歸家自身宿疾未療而家室又爲傳染身獲毒症幸經友人介紹鶴春藥店所售西黃丸善能療治此種毒症遂而購買兩袋每晚服用一次七日之後卒將下疳完全治愈又繼續服用不足半月又將久治不愈之淋病亦爲除根服用此藥之後健全恢復照常工作且家室同服此藥少痛苦自此之後亦爲之痊愈喜出望外鄙人實感激無涯謹登諸報端用昭證實有患斯症者盍往購服而知言不謬也該藥店所售西黃丸小盒八付四元大盒十二付七元外埠函購另加郵費二角附以奉聞鶴春藥店開設奉天大西城門外電車道路西樓房便是 患者購藥請將病狀詳明
嗚謝人 劉福德謹啓

應時服料 齊備
新奇物品 豐富
歡迎惠顧
永裕
大連市新大街 電話(三)一六九 四八七七 二二四六

三輪輕便車廉價出售!

車箱外包鐵板噴漆非常美觀而堅固久不致裂壞與汽車作法一樣不怕雨不怕晒
客席與一般不同優良漆布包之內裝彈簧並用相當材料任何不良道路確保乘客舒適車蓬頂上帆布防寒防雨制動把開裝置與一般不同不但貨眞而且價廉
奉天市瀋陽區大西街五段八十三號
福興貿易公司 電話二一二八三番

鑄鋼製品!
啓者弊社不惜重資購得最新式之電氣爐及一切設備完全又聘請專門技師製品優良而價格低廉不拘多少定期不悞莫不歡迎
東洋金屬機工株式會社
專務取締役 閻承祥
常務取締 工場長 于世祿
奉天市鐵西區篤工街二段二號 電話(三)四四七七・四四七八番
出張所 新京市日本橋通六〇番地 電話(三)四一六八・三五五七番

萬人油
製造元 株式會社木村製藥所

精確迅速
照像機及精密機械
專門修理
大東眼鏡公司精工部 大連浪速町十番地 電話三五五五四番

春: 西服料 風衣料 協和料
豐富登場歡迎參觀
大連新大街南首
隆豐百貨店
電話(三) 門市部 西服部 批發部 三二一五 四三三〇 二九四 五七七番

神皋雜俎

呼布花與皮酒

從埃及神漿　說到閔行極品

『皮酒很好。請你再來一盃吧！』當你同好友聚餐的開始。總會聽到這句話。大家都覺得能這般多飲。眞是生平的一件快事。何況在較熱的天氣裡。把他喝下去。又十分爽利無礙於咱們的吃菜呢。皮酒就是啤兒。是英語Beer的譯音。簡單的說。他是加了歐洲的『呼布花』。生出來一種苦味香氣的清淡麥酒。麥酒在東方的漢代時候。早已就有了。然而。東方的麥酒並不甚苦。所以那與西方古來的麥酒自然就不同了。（小天）

·埃及象形字·

在西方無論是歐洲是非洲。究竟什麼時候纔有麥酒？這在考古家。史家。都是很費思索的事情。但經考究的結果。從文化發源地的埃及象形文字裡。發現麥酒是在五千年前就由埃及人發明了。而且巴比倫人的遺酒遺物。還能証明麥酒在小亞細亞一帶。也曾獻在神桑前頭。陶醉了很多的前賢。

·巴比倫敬神·

埃及人巴比倫人的製造麥酒最初並不是意在口腹的享受。重要原因。是想用天惠的麥粒。地賜的泉水。造酒來獻神明。然後再來飲用。表示這是神明的賜與。尤其是濃烈的苦酒。對於熱帶人可以醫療暑疫。所以麥酒有時便成了聖水神漿。

·菓子與葡萄·

從古埃及到了羅馬時代。無論是祭神。是宴會是犒勞將士。麥酒是唯一美麗光榮的東西。所以獎勵製造。便攙入了種種的香料。麥酒一變。就成甜酒如同菓子酒葡萄酒一類的混合酒了。然而寺院所遺的酒。還是古老成規。分毫不變。那醇潔的香酒。仍然獻神之外。可當藥用。上流社交是非此不可了。

·騎士的豪飲·

到了中世紀化學已有强烈的進步。麥酒的製造也由寺院轉移到了民間。社會裡的風氣。因爲思想的解放。自然釀造場所製的酒不是爲的神明。是供給市民的日用飲料。而且各地方的騎士。他們的英武。多半是從酒裡刀下纔顯出來愛國好義的無上精神。麥酒的消費。同時在舞場情場沙場都是不可少的。因此麥酒的豪飲胆壯不知給人間又添了多少可歌可泣的事。

·利用呼布花·

麥酒的製造。從埃及傳到了德國。却有極大的革新。那些中世紀具有化學腦筋的造酒者。他們想用極經濟極簡單的釀造法。把麥酒令他在清淡裡。得到苦香的味道。減少麻醉性而有益身體。便利用了他們本地所產的『呼布花』完成這苦香的皮酒。

·新的生皮酒·

呼布原是一種蔓性多年生的植物。葉子好似豌豆。他的蔓子。長可八九尺。非搭到架上。不易開花。分是雌雄異株的。在初秋的時候。把雌花摘下來。用低溫令他乾燥。壓榨後放到涼地方貯藏起來。等到麥酒的麥子煮沸了。把冷了的呼布花加到裡邊醱酵了。濾過後。那便是生的皮酒了。

·閔行與紹興·

歐洲所產的呼布花。以德國。捷克斯拉夫二地爲最有名。而皮酒的製要。以德國閔行爲天下第一。據說。閔行的水最好。彷彿紹興的水宜於造酒。所以紹酒也與閔行皮酒同樣。名聞世界。這是紹興閔行得天獨厚的地方。呼布花的取來造酒。據說七世紀前。巴比倫人早已用過。但言味道。總是閔行的皮酒。濃香適口。高出一切。足以凌駕古來的麥酒而有餘呢。

·節約的時代·

從皮酒流行了之後。已全世界麥酒的風尚。已然被他剝奪許多。看他的所以全世界都來造此啤兒了。日本和我國今日也追隨着造起來。飲他的也越發多了。假如不是節約時代買不到或是不自戒自肅的話。那皮酒的消費。必有驚人的大數字了。

滬影星的寓所

是影星便有人注意他們。對於他們的寓所。那尤其是影迷所願曉得。甚而要拜訪他們去。上海的影星雖然行止秘密。也會偵察出來。不妨寫在下面。

（影海）

李綺年　海格路海格公寓（新居）
陳雲裳　亞爾培路亘籟達路白明公寓三樓
周　璇　姚主教路一〇七號（新居）
周曼華　環龍路小姚園後吳家街八十號
顧蘭君　西摩路靜安寺路南端一七三弄二十一號（新居）
李　英　西摩路靜安寺路南端一七三弄二十一號（新居）
袁美雲　愛多亞路恆業里十二號
王　引　愛多亞路恆業里十二號
陳燕燕　霞飛路林肯公寓
龔秋霞　福煦路明德里十七號
張翠紅　蒲石路慶祥里十四號
李麗華　霞飛路實康里三十六號（未完）

聽君自傳　96

·儒丐·

一八一九年六月

我們所愛的人、若是死了、一其實關於一般人的死亡、也是一樣、一則吾人關於死的冥想、在什麼樣的季節中、纔易於動感呢、我以爲一年之中、以夏季最能使人發動這一類的感情、因爲我幾經体驗之後、纔知道惟有夏季、乃最足以使此情緒特別濃厚、固然吾生斯世、時期屢遷、感情亦異、何爲獨以夏季特多傷逝之感、厥有三由、述之於下、第一、於夏季中仰視天空、覺較他時既高且遠、（假如許我這樣錯誤着說、）我以爲夏之天空、好似至大無外、尤其是蔚空之雲、吾人藉以測知蒼空之距離者、每至夏季、則其容積愈大、密度益深、恣態亦特別雄奇、休形亦更爲厚重、決非其他時期所能比擬、第二、夏日夕照、外觀既美、表象尤覺無限、第三、（以此爲主要理由、）夏季中、生命豐盛、獨冠他時、然而生力雖云獨豐、而生命力之浪費、亦視他時爲特甚、是以與生適成反對之死、亦於斯時使余興思、雖是盛夏、至若死人之墳墓、匪第不見如何盛茂、反有多令蕭疎之感、於以知生死二思想、由於相反之法則、而互爲關聯、亦即相互反撥、而成其存在、所謂生滅相因、彼此皆有暗示、故相互二字、可以概括一切消長之道、日長黃永、幾不知有暮、然而我於濃綠之田野獨步時、每每感及亡逝者、亦即斯理使然、假使任何一件死亡的事、雖其情形、不至如何使我感動、可是若在夏季、就好象很執拗的圍繞着我、無論如何、也不能擺脫、其原因自然不外乎根於上述之理、在這里也無需乎怎樣詳述了、可是這里有一件不怎重要的小事、却成了一個夢幻的直接原因、這個夢、我在下面就要開始記述了、我知道我所以常常作這樣的夢、無疑的是在我的禀賦中、必是早已有了這種先天的傾向、最不解者、一旦之間、夢已興起、則絕無已時、大有招之不來、揮之不去之勢、而且此等夢幻、還能由整而分、變成無數的奇怪現象、可是倏忽之間、又由細碎復結爲一體、依然復歸乎一入夢時之原形、

△　△　△

人類之心理作用、複雜偉大、有時令人不可思議、實則在佛說上、皆謂之識、八識之力、無所不通、夢幻現象、乃識力粗淺部分、並不離解、誠以人之意識、既能把握、亦能分析、既能分析、當然亦能合併、如夢一花、而忽變爲千萬花、夢無數花、而忽又化爲一大花、皆此類能力使然、然而既名爲識、則幻非眞、推而人世一切、皆是假像、此明、解、悟、所以爲必要也、（譯者）

本間和卿先生原著　瘍科秘錄　5

·客亭譯·

（譯者大意）

吾國醫書迄今蓋已汗牛充棟。研究醫學者苦難卒讀。若更多譯他國醫書以增益之。無乃多事。惟吾國舊有醫書。以內科爲最多。若瘍科。在明清兩朝。雖有幾家專著。要亦抄襲前人之成規。於醫理病理上無何發明。蓋治瘍科者。或不知內景。或拙於文字。其相析論深。殷此較著者。則又日役于診療病人。配製膏丹。鮮執筆之餘閒。若夫偶一發明。而自矜爲獨得之秘。不肯舉以語人者。更無論矣。瘍科舊籍中可資以爲依據之撰述卒鮮蓋以此　先嚴介孚公以瘍醫名於越。常以古人之成規。施行新手術。得奇効者不可枚舉。幼時于誦讀之暇。隨侍左右。不少見聞。惟秉性怯弱。每于施術時避匿不敢觀。當時　先嚴亦以舉子業相期望。不欲克庭承其業。洎乎變法而後。有志四方。始易克庭劉覽醫書以求自身之衛生智識。然亦未能潛心研究。迨　先嚴棄養。兒子病溫。假手於人。竟致不祿。悲痛之餘。始覺先嚴嚀囑之詔勉。決非偶然。爰搜羅古今醫籍。於職務餘暇。悉心參考。歲戊辰。出東京舊書肆購得本間和卿先生所著之瘍科秘錄一書。對于各種症治。每發前人之所未發。不揣固陋。從事遂譯。間有不易明瞭處。則求教於友朋中之通日文者爲之指示。遂譯既成。益知本間先生之于瘍科。蓋采邁吾國固有之方法。而參以荷蘭醫學之新術。迥非吾國舊日之瘍醫所能一例視也。方今世俗人之心理。輒以爲治外證中不如西。因國醫不能施割截也。然得本間先生之成法而探討之。亦何多讓耶。年來醫界中有志之士。正謀中西醫學之溝通。本間先生可謂溝通中西之先進。然則此書之遂譯。於保存國粹。溝通西醫。二者或亦具有相當之價值耶。四年之間。稿凡四易。復倩通日文明醫理者重加校勘。以杜訛誤。書成因略述　譯是書之緣起于簡端。

一。是書悉依原本文字直譯。間有一二語意譯者。故文字頗覺粗簡。因恐純粹意譯。致失本眞。或有毫釐千里之謬。閱者諒之。

一。是書編次。亦悉依原本分正續兩編。

一。是書譯文。雖謹愼從事。然不敢謂毫無錯誤。尙希　海內明達教正。

中華民國二十年十一月下浣紹興李克庭氏識於瀋陽旅次

（鐵馬）

鐵馬之名甚爲耳熟。余却未之見。小說中常見有『聽簾前鐵馬兒搖』之句。又影片『蘇三艷史』歌詞中有『鐵馬兒搖搖奴心不自在』之句。或曰簷鐵也。然取馬字究何意義？則茫茫矣！偶閱樂公記所載。唐馮贄南部烟花記云『臨池觀竹既枯。后每思其響。帝爲作薄玉龍數十片。以縷綫懸于簷外。夜中因風相擊。聽之與竹聲無異。民間效之。不敢用龍。以十歲代』故曰鐵馬者是也。（封神）

訪問印象簡記　2

·寒舍·

關于賽金花

◎藝術夢的失敗◎

北京編劇家。時時的在尋着對象。賽金花忽然被他們撞見了。以爲鋦碗釘的故事都成了舞曲。馬思遠成了名劇而賽金花又豈能不成？況且她在八國聯軍陷北京赫赫的歷史事實上。還有一段特殊愛國事蹟？所以那幾位編劇家。就取她和瓦特西一段因緣作背景。烘染着愛國思想。製成一塊文武時裝京劇。

·新艷秋排戲·

關于這種腳本然費了許多苦心。當時就約請新艷秋負担出演。聽說艷秋對于行頭。演員。費了很大的精神與犧牲！一方面過排腳本。一方面呈請腳本立案。過排熟練之後。不料想不隨人心願。被市府忽然批駁！這消息一達到金花的玉耳。也受了打擊了！當時無情的惡病正乘人之危而又加重了魔力！不過新艷秋雖然自己也損失。但總覺得有點對不起賽金花。所以她對她便時常有點周濟了！

卍　卍　卍

千山勝蹟拾零（十二）

·劉偉華·

萬年神松（萬年松）觀東北。蓮花峰下。老君殿西南隅。老松二株。東西並立。虬幹撐天。根旁深澗。大者亘可合圍。道人視爲神物名萬年松。遼陽縣志。萬年松在正殿前。蒼顏古幹。鱗老成龍。相傳爲開山以前之物。榮南按。萬年松今止存其近殿一株。其大者於民國十九年爲狂風撼落崖下。所餘一株。根傍懸崖。幹之上部。亦據裂。汲汲欲墜。道人硬以鐵。鋸其枝。減其重。非神假之力。恐難辦到。

養身明心

情心一生而天地否。良心一發而地天泰。（文淸）幾何以直線爲最近。修身以直道爲最簡。（巴祿）去山中之賊易去心中之賊難。（曾國藩）愼風寒。節嗜欲。是從吾身上卻病法。省憂慮戒煩惱。是從心上卻病法（史搢臣）

（畫鰍影鰍）

妙哉"南宗山水"

『南宗山水』在東方繪畫中可稱『詩的表現』。他不獨把握了自然界的神秘。也能攝取出來美麗的高尚象徵。只把墨兒運用好了。無論是柔媚。蒼老。雄渾。灑落。都有詩化的寫生。畫得好的。可與攝影毫無二致。所以南宗的山水畫。無論你怎樣想擺掉他的筆法。也總難作到。只有看了江南山水就不免要向『荊關董巨』前賢折腰了。這是開麥拉鏡頭下的一幅山水寫眞。與古人所畫的筆致眞酷肖極了。看了呢。便知江南山水與山水畫的如何表裡相印。並非硬造了。

·十剎海荷花·

北京地安門外十剎海。上接積水潭。名淨業湖。下通三海。潭上相傳爲明李西涯故宅。水上荷花。隄間楊柳。風景幽絕。爲前淸士大夫消夏勝地。光緒中張之洞自湖督入相。愛其靜美。建樓居之。塘有淤積。召匠疏濬。荷有枯苑。覓種補植。自題一聯於樓楹曰。『亭上有蝦蟆有菜。濠邊非我亦非魚。』夏月荷風十里。香聞遠近。一時詩酒流連。高朋雅集。十剎海之名益盛。張歿後。居人不知愛惜。採蓮伐藕。藏污納穢。翠蓋紅衣。匪復舊時婀娜。雖遊人蹤迹。尚未告絕。優雅之風。已入消歇。梁鼎芬有詩云。『荷花香遍十剎海。絕勝西湖六月中。一自尚書天上去。花開不作十分紅。』其今昔之感。悽黯之情。眞令人低徊欲絕。（雲莊）

·樂毅墓素描·

良鄉在北京西南七十里。古稱中都。後以民風良善。遂改稱良鄉。此地產栗。天下知名。而古蹟中使人流連者。則樂毅墓其最著者也。樂毅墓在城南三里。墓爲土質。大約三畝。最前爲石坊。上書『千秋景仰』傍二聯爲『偏師下七十城。齊世奇勳。往跡空嗟疊影幻。』『崇祠亘三千載。而今遺愛。此邦獨係棠花深。』進坊小樹夾道。一石碑立於石供桌之後。上書『望　諸君墓』。環　小道而上至頂。頂上荒草淒淒。使人不勝感慨。（書織）

滿洲婚俗誌（續）

（壓炕）擔任被之貴者。必選夫妻子孫皆全之婦人。亦名曰『全福人』。滿漢人皆如此。惟皇宮內任鋪被者則爲奉旨欽派之命婦（大臣之妻）。帶領內務府之女官鋪設之。被褥鋪設畢。自此床上不准空無人。必選四位全福婦人。盤膝坐於床炕之四角。其名曰『壓炕』。

（蓋頭）其皇宮內。則無壓炕人。而用命婦四人。於喜床之四角。各安喜字金如意一柄。蓋至尊之御床。無臣妻盤坐之理也。洞房鋪設畢。乃舉行『薰蓋頭』禮。蓋頭者。乃三尺餘之方形紅繡袱。其裡爲黃色。紅幅上繡龍鳳。四角垂二尺餘之黃纏。乃新娘乘轎時。用此蒙覆其首者。故名曰『蓋頭』。

（如意）滿漢人。皆於新郎家之洞房內。以四位全福婦人。各執一角。一人持九合香。自下薰炙之。薰畢。即包裹於紅袱內。由娶親婦人。攜童子命童子提此袱。乘車至新娘家。滿漢人皆如此。而皇宮內。則皇后之蓋頭。與皇后御用之『同和喜袍』及雙喜字如意響環等。皆與薰轎薰蓋頭之藏香。由奉迎皇后之命婦。攜至皇后邸第中。不用童子也。

（射煞）新娘乘轎至新郎家。未出轎前。新郎先向轎簾舉弓射三箭。名曰『射紅煞』。射畢。始啓簾扶新娘出。新娘未出時於門檻上設小馬鞍。鞍之左右置蘋菓。鞍上鋪紅毡。紅毡之長度。則自門檻起。直至洞房內之喜床前。上所述。滿漢人皆如此。惟滿人新娘甫出轎。攙扶新娘之全福人。左者以『寶瓶』交新娘左手令抱之。右者以照轎之二蘋果交新娘右手令握之。步行至天地神案前。與新郎同謝天地神。所謂『步步平安』者是也。

◇擬字披露◇

周翰文　郁章　硯農
張世卿　潤紱　蔭庭
任鏡方　顯青　秀之
孟希賢　思勉　捷先
孟希祥　思雲　弼青

燕

＝石川啄木＝

在南國枝頭的燕子
有溫暖的窩巢和足食。
細茵般綠草的青牀。
愛憐的二個人是。
到黃昏守護着新的園圃。花垣。
啊啊。可歡愉的春風。
低垂的楊柳。濡濕了羽毛的。
燕子呢喃着
歌聲也很快活。新的苑圃。
今天就是。二個人。
濡透了擁抱着。默然的心田。
啊啊可憐念的春雨。
（弘毅譯）

（翼王塔）

塔在廣西貴州縣中山公園內。翼王貴縣人。迄今縣屬山東石龍區奇石鄉那幫村尙存有翼王故居遺址。塔爲八角形。高三丈。三丈上蓋綠瓦兩層四圍精美鏤刻欄桿建於二十四年二月。塔有『太平人傑』四字云

電電電

現在就得說是電的世界

現在奉天大南門裡路東博良電療院院長李博良治療內外各科任何的病症不用刀割針刺不服藥不注射完全利用科學新發明電氣療法入院治療時不受半點痛苦決無絲毫危險本院長親身負責根本解除患者痛苦治療後深使您有意想不到科學發展

治療科目例左

內外各科半身不遂筋骨麻木腰腿酸痛肩背麻痺各種關節炎骨膜炎一般神經痛而神經麻痺口眼歪斜皮膚病結核病鼠瘡癤瘰癧腎病淋病睪丸炎小腸疝氣婦女白帶血崩腹痛積聚肺病咳嗽吐血胃腸病耳鼻咽喉科腦神經衰弱頭痛牙疼眼科砂眼痔漏等（往診午後）

時間　自午前九時至午後六時（星期日午後二時休診）

電療專門　博良電療院　開設奉天大南門裡路東　院長　李博良

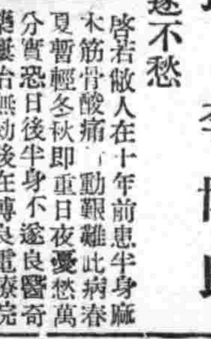

半身不遂不愁

啓者敝人在十年前患半身麻木筋骨酸痛一動艱難此病春夏輕秋冬即重日夜憂愁萬分實恐日後半身不遂良醫奇藥屢治無効後在博良電療院經治四星期已告全愈又兼未受針藥之苦何幸如之謹贈匾額（功被群生）並登報端專此鳴謝

奉天市皇姑屯執事天泰長糧業代理店　陳西林鳴謝

感謝博良電療院治癒久醫無效的腿疼

啓者敝人患風寒麻木腿疼四年餘矣步行動轉筋骨酸痛服藥醫治永未見効朝夕恐怖日後半身不遂幸閱報章見有黑山縣郝長感謝博良電療院一欄故往該院就診蒙李院長用科學電療法共治兩星期已告全愈故將照片例登報端專此鳴謝又免同患者受針刺苦藥之痛也

奉天城內鐘樓南　有喊洋行　師根生拜啓

鳴謝電氣治病的可能

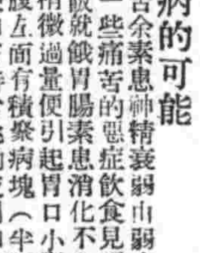

謹告余素患神經衰弱由弱之中生出一些痛苦的惡症飲食見飯就飽離飯就餓食稍微過量便引起胃口小腹作痛小腹左面有積聚病塊（半圓形）堅硬如石時常跳動夜間如犯此病屢治時輕時犯而後見藥就嘔閉藥就吐正在束手無策之際喜哉幸經親友指告博良電療院治療各症甚爲有効而且不用針藥全用電氣療法並無痛苦毫無危險聞此良醫喜出望外急往該院就療經過四星期全體之病一旦全癒申感病癒迅速登報鳴謝望同患者不可失此良機也

大東關小十字街武聖園胡同三六　傅李恕純鳴謝

鳴謝博良電療院治癒瘰癧

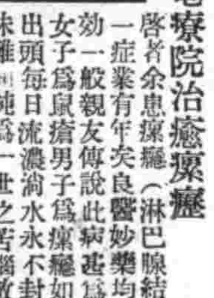

啓者余患瘰癧（淋巴腺結核）一症業有年矣良醫妙藥均其無効一般親友傳說此病甚爲難治女子爲鼠瘡男子爲瘰癧如日後出頭每日流濃淌水永不封口其味難聞純爲一世之苦惱敝人聞傳言之下甚爲難過一日閱報見有奉天鐵業株式會社屬託馮秀峰先生太太患右半身麻木筋骨酸痛在博良電療院治癒登報感謝敝閱報之下當往該院求診該院治病與衆不同治療任何病症不用刀割針刺不用吃藥注射完全用電氣療法眞是患病者一大幸福敝之瘰癧共治三星期已告全愈期間並未受着絲毫痛苦貴覺感激故將癒後照片例登報端專此鳴謝

奉天小西城門外　丸美洋行　段興洲鳴謝

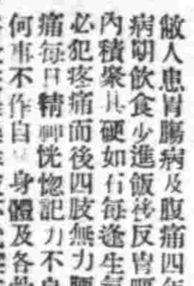

敝人患胃腸病及腹痛四年之久病期飲食少進飯後反胃嘔吐腹內積聚且硬如石每逢生氣受涼必犯疼痛而後四肢無力腰腿酸痛每日精神恍惚記力不良覺夜何事不作自己身體及各骨節酸懶如泥在這四年之中並致業難操作夜不就寢苦惱萬分實難言述時感厭世今而後在博良電療院經治兩星期大見奇効共電療四星期完全痊癒申感再生之德謹敬純銀盾一座曰功同良相並公諸報端藉鳴謝忱

感謝者奉天鐵西南五路東洋タイヤ工業　張保純敬

專門電療　博良電療院　設置　函問附郵　奉天大南門裡路東便是

新高香蕉糖

少爺。小姐們的伴侶　新高。香蕉糖

大連製

新高駱駝

讀書。運動。散步等　莫忘携帶與愛用

立止牙疼

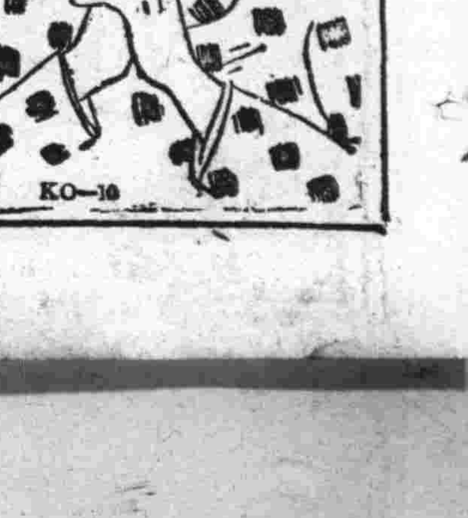

不論如何之牙痛不知不覺均可治癒

主治効能　虫牙之痛　牙根疼　由上火所起之牙痛　由神經肩酸而起之牙痛其他所有牙痛均有神効靈効

製造所　丹平商會藥房
總發賣　大連　日本實業會社
代理店　奉天　井上誠昌堂　奉天　佐藤廣濟堂　新京　新京藥品會社　圖們　新井藥房

定價　三十五錢　六十錢

今治水

各藥房均有售

今夏生活重要課題 展開愛水節水運動

實施各項目願州民勵行

【大連】炎夏中水之消費量激增乘此際奉公聯盟、自二十一日起至二十七日之一週間、設定愛水強調週間、舉全州民、展開一大愛水運動、並使州民回想過往之斷水苦難、並惡疫跳梁之慘禍、同時徹底愛水觀念及消費之規正、確保戰時下州民健康、裨資翼贊於興亞大業、其實施方法刻已決定如左、願州民協力實踐

一、實施左記事項、以資愛水運動趣旨徹底（一）作成關於愛水節水之說明書、分配於奉公班、供為常會時用（二）懸幕、電車內橫揭幕等為看板、喚起一般注意（三）無電放送、

二、對奉公班、達以左列事項令各家庭實踐（一）家庭澡塘減回數（二）道路及其他處灑掃時、勿使清水（三）蔬菜及庭中花木灌溉勿使清水、澡塘、洗面、厨房用畢之水須再利用

三、奉公班常會時、以愛水節水、研究工作、使家庭實行節水、

四、官衙學校、會社、工場等、由州廳側協力、各發通諜、徹底愛水節水觀念、並各研究節水工作、督勵水使用合理化

五、六月以後、用為課題重點一般徹底愛節、務須達成本運動之目的

縣長巡視 治水工作

【合安】治水為縣政之急務、亦為人民最重工程、故官民合成一體、強力邁進、是以春初、開工以來、即由各村屯長、督飭各工積集勞作、其功亦頗大偉茲于縣長、安田副縣長、王街長、為視查治水工作及慰勞工人起見、乃於月之十四日、早七時許、由縣出發、往新民境、康家屯一帶、巡視掘河各處、定於明日返縣、據各方先後調查、本年工作、因天氣良好、甚稱順手、工作亦多、惟監工者、有過嚴苛、農工多為不滿、此次縣長往視、對此劣點、當要拔除、以慰工作云、

圖經濟機構強化 開現地講習會

【牡丹江】牡丹江警務廳鑑於統制經濟之強化及農產物蒐貨等之益加重要、為圖經濟機構之強化、以經濟警察法規之運營、取締強化等為講習科目、開現地講習會、日程如左、

穆稜＝五月廿四日至廿九日、寧安＝六月四日至八日、綏陽＝六月十七日至廿一日、東寧＝六月廿四日至廿八日、

走私嚴加捕禁

【台安】境內所出之糧穀、及各種成品、如火油、豆油、豆餅、面粉、捲烟、棉布、均歸官家統制、早已三令五申、不准私運、惟一般商民、見利而不見害、時有暗中販運、希得厚利、故近日常有違犯者實與國家統制、大有所碍是以警務當局、通令各署對於各物資糧之走私、嚴加捕禁、決不姑寬、一經查獲、定加重懲、今天十四日、經分所拿獲販賣小麥者兩車、即日送交縣城云、

組成火災救委會 期善士施欵俾救災民

【五棵樹】火災事件發生後、警察署長佟銘勳警尉補天野貞男氏、地方各機關及省力者、對於罹災之同胞、莫不表同情之心、於五日午后十一時招開關係者會議、對於災民除慰問之外、由本街商號暫借國洋二千圓救濟、每一災民領洋大角、於六日開始發放云、

國優西郊旅行

【通江】時光容易、春去夏來、郊外燕語鶯歌、楊柳依依天然美景、任人採擇、國優校長張景良以學生伏案讀書、心神疲乏若不舒暢其胸襟、殊失鍛鍊身體之本旨、在月三十三日、天朗氣淸、惠風和暢、實郊外踏青之好時光也、動員令下、全体出發男女學生七百餘名、制服整齊、慨慨歌聲、軍樂悠揚、隊容壯盛男生在前女生列後、步伐整齊、校風嚴肅、當其出街之時父老夾道、嘖嘖讚賞、渡河西上、採風問俗於異地、「吾知斯遊也、正所以寓其健康之思、」未幾夕陽在山全隊返校云、

初等教員結核對策 施行強制身體檢查

＝本年起積極預防治療＝

學童福音

【大連】關於州內初等學校教員結核對策在本年四月一日關東局職員共濟會設立時、自本年度起、講求療養對策對初等教員施行結核預防及治療之積極政策、查初等教員結核問題因療養費用問題、一時頓挫、今次教職員共濟會與關東局共濟會、分別解決此費用問題、州內側由學校保健協會援助、先施行強制的身體檢查、以期結核發見於未患前、其有患者、急速療治、防止感染於兒童云、

道外又發生大火災 延燒商號住戶多家

＝損失約十七八萬原因正調查中＝

【哈爾濱】近來市內之大火警、又行迭次發生、於十五日午前三時許、道外北二道街張包舖胡同之張包舖厨房突然發生一大火警、當火勢極大時、幸有德利永櫃夥夜起小便時、始發覺乃大聲喊呼起火、因之把附近商民正在酣睡全部驚醒、當即報告消防署及正陽者、經救火車赶到現場竭力撲救結果、於午前九時許、始將火撲滅、經火後調查、計焚燬張包舖魁元閣、東海居並各住戶樓房以及淸利永榮濱工場信康源淸眞舘等損失達十七八萬元之譜、則于起火原因現正在調查中云云

商工所將成立

【昌圖】金家屯鎮、數年前舊商務會停止辦事、各商無不有向隅之感、值當物資統制以來、各商戶力求圓滑起見、擬在本鎮成立商工事務所、以昭統系於八日藉協和會議室、由各商號經理人、選定劉啓庚氏為商工所代表、呈請縣方示遵云、

為徹底資源愛護 海署宣傳防火

【海城】海城警察署、保安係主任李景星氏、近 ……隊等、乘戰重車、遊行街內、撒放防火傳單、又於十五六兩日以各派出所為單位、組成檢查班、對於商民住戶之厨房及防火之設備等、詳細檢查、以防不虞、於十七日在警署西側廣場施以模擬（假小屋）演習、李主任於檢查時並對商民詳細解說防火之意義及非常時期資源愛護之重要、俾徹底了解云、

渤海道鐵路警備 剿共軍新編成

【河北】渤海道防衛司令官發表之鐵路警備剿共軍總司令李維權字子英、副司令孔佑寅等、已於日前驅赴泊鎭組成司令部、該部隊擬分駐各縣、以資從事剿共、而便警備交通、且李副司令此次出任斯職、對於東亞新秩序之建設、俾益良多、其為渤海道之商民造福、亦匪淺鮮矣、

實業股長轉勤

【北鎭】縣公署實業股長三島不可止氏、奉令轉勤錦州省公署產業科等情、業誌前報、茲於月之十二日午前十時許乘用縣公署公用自働車率同瀛眷、就赴任之途、同時有日滿官吏恭送、鼓掌歡呼頗呈一時之盛云、

向各地派遣指導班 結核預防撲滅運動

取締吐痰 六月四日起

【大連】財團法人結核預防會關東州支部為主體、本年實施之結核預防撲滅運動、刻經同支部、並地方委員部常任幹事（各署衛生主任）會議決定具体的施行事項

一、運動第一日（六月三日）以昭和十四年四月二十八日、皇后陛下賜下之結核預防令旨、配布於州內各官廳、國民學校、會社工場各團体、各自舉行捧讀式以明令旨透澈

二、按左列日程、派遣醫師一名、技術員一名、看護婦二名、書記一名之巡回保健指導班 六月四日金州 五日普蘭店、 六日貔子窩、 九日旅順、

三、於各地方委員部、開座談會、講演會、協議會、由支部派講師、

四、賴各警署、於運動期間中、取締吐痰、並完備其設備、

五、由州內各國民學校、募集關於結核作文、選優良者表彰之、

六、以各種宣傳及映畫等、喚起預防思想、

錦市整備委會 於圓滿中閉幕

【錦州】昨月五月以來十二個月未開之錦州市整備委員會、自十四日午前十時在市會議室開會、有袁、疋田正副市長關係科股長及各分科會主賓其他關係者三十餘名出席、協議

一、主要物資配給票發給事務之件（由商工公會向市移管）、磚瓦價格調整之件、

一、建築資材配給之件

午後五時許散會、

警察官教習所 教官候補有人

【西豐】縣警察官教習所、教官一席、自賈英魁、調轉省警務廳後、虛懸多日、茲經縣方、遴選平崗警察署、警尉、朱承烈、堪以勝任、爰將該警尉調所、以補其缺、而重教養云、

營農指導班編成 向省下各開拓團派遣

【佳木斯】鑑於日前開催之營農指導講習會及第一回開拓團營農實爲指導實績、為更謀共擴大強化、省下各開拓團全般徹底計、三江省公署、要求拓殖之協力、編成營農指導班三班、本月中旬、約亘二十五日間、實施現地指導、其成果極堪注目、

錦省綜合監察 於省長等出席下開始

【錦州】錦州省之綜合監察、自十四日午前九時在省會議室、於山省總務廳參事官監察使代理妻省長、武內次長及各科股長、各關係機關團体責任者出席下、於監察開始式後、即分綜合、警務、勞働、農務商務五班、施行監察一行於十五日對省公署監察完了、即赴市縣旗對現下主要問題之農產物增產蒐荷配給、生必品勞務管理狀況等、迄二十一日在現地作充分監察云、

街村職員訓練

【新民】縣公署行政科街村職員訓練行事、已誌前報、茲者該所、在舊康生院內、於本月十二日、上午正式舉行入所式典、每日由各科、股長、及各科股幹員、逐時講授街村諸般行政綱要、秩序井井、將來朗滿卒業後、各職員發展心得、街村事務、定有進展云、

李會長講習畢

【阜新】新京紅卍字會阜新分會長李至善、人品端方、學問深邃、秉天性博愛、素好慈善、自任阜新卍字會長、數載於茲、經辦之會務、及賑災各項、成績優良、久蒙一般者、贊許不置、乃於四月間、奉命去錦省參加、社會事業講習、一徵共學員三十五名、嗣至新京、奉天等市、前往參觀、迨至四月廿七日、始行返會、對於此次講習、非常澈底、雖期限短促、而頗有所得、該會長對於所得要點、併發表感想談二千餘言、呈於錦省、因語言過長、不及備載、大致所陳、凡行義務、分緩急二項、急賑災濟貧是也、緩療病救苦是也、務期萬會協和、慈善澈底、本卍字會總會、救人救世之眞宗旨去邁進抱慈善團體為國為民之大乘心而施行、最主要者、鄰保之組織、國民之厚生該會長不僅定談其言、今後定要實行云、

三江殉職警官慰靈祭 決廿三日嚴肅執行

【佳木斯】三江省殉職警察官慰靈祭、決於二十三日午前九時、在三江省地方警察學校校庭警察英靈祠前、嚴肅盛大執行、而慰靈祭終了後、復舉行柔劍道（地方警察學校）射擊（西南同陸軍射擊場）各奉納比賽、

傳宅失愼 損失匪輕（火）

【台安】東楊樹屯、居民傅榮貴、妻裴氏、年已不惑、長子年十四、長女年十六、次女六歲、與兒榮久、早已分居、兄住東屋、伊居西屋、以營商為業、尚稱豐衣足食、不料天有不測風雲、人有當時之災害、乃於日前十一號、晚十時許、傅榮貴居住之屋內、西北角處、因上香引起燃燒、當火初起時、伊妻急起往救、並未喊知家人、故其夫及男女孩等、仍在濃睡中、不料該火起之神密、越捕越大、竟將伊夫、及男女孩等、蓋之衣被、燃燒殆盡、父女等方知起火、此時室內火烟、業已充滿、無所措手、亦不知逃避、幸被鄰人知覺、適丈地委員徐屬官等出來努力捕救、方將全家人口救出、而房屋及各物、盡化灰塵、傅之妻因燒傷過重、次日午前殞命、伊之長女、亦在危篤中、傅及小女、亦遍體燒傷、現經官家、派公醫治療、有無危險、容後續誌惟全家無衣、無食、無住當日成爲窮人、甚爲堪憐云、

兒童夏期海濱遊 年中獨一快樂時

當局調查人數特配大米

【大連】滿洲各地及大連海濱、夏期聚落之初等學校生徒、逐年為數甚夥於去歲將暮實施大米票制之大連、則今夏時節、各聚落兒童、將何以配米耶州廳當局、因各地兒童咸由個人携帶、而大連行特別配給乎、曾對此項、學務當局取以連絡、正加種種研究中、以乘諸增進健康為目標而實施、夏期聚落、乃滿洲各地兒童年中最樂時也、如使此翟天眞爛漫兒童掛心於食米、頗覺難情、爰當局大發愛民之心、近令州廳商工第二課、對於大連聚落兒童數加以調查、故於滯連期間中、以行特別配米事、近行法定具體案云、

教師村吏員榮昇

【法庫】法庫縣長柏堅氏、近查財務科教育科及經理股之缺員、於事務上恐有支障、乃決定由村公所職員及教師中、選拔優秀人材、調繼補充、經庶務科考慮結果、調二道房村司計李國彬任經理股吏員、新城堡村事務員李恩昌、任庶務關係職員派街立第二國民學校教師李際春、預備教師周吉學、馮具堡村國民學校教師張殿楹、任教育科吏員、以上七名、均於本月一日發令、因事務交代關係、各該員於十二日到差云、

省下保健衛生會議 在南崗士協會舉行

于省長對全省參加者懇談訓示

【哈爾濱】濱江公省署民生廳保健科、為謀省下各縣旗市衛生保健之强化、特於十二日午前九時許、在南崗土建協會會議室召集省下縣旗市保健衛生會議、當時出席者除中央民生部保健司並哈爾濱市各關係代表外、各市縣旗保健科長兼務股長康生院長公立醫院長全体出席省側于省長劉民生廳長、關谷技正以及各關係科股長等、統計約八十餘名、於全体入席後、向國旗敬禮、首由關谷氏開會詞、繼由于省長致訓示之詞畢即開始討論關於衛生保健事項云云、

東邊消息

為謀強化下部組織 實施傭人教養訓練

【通化】省當局鑑於目下之時局、及治安已吉確立後之今日、人事問題乃係進行開發產業之先決條件、一方省側為振興民生遂積極刷新人事並肅正官紀強化下部組織、本此遂於徵兵檢查前嚴行預備訓練、自五月十四日起即已開始省內傭人（四二名）之教養訓練同訓練實施要綱如次、

一、目的 明肅正傭人之風紀並為防諜而依左記之要綱實施教養訓練、

二、實施要綱 1、須於上班前三十分鐘出勤、2、由傳達係員每日點名並向人事科提出報告、3、退廳後三十分鐘仍點名、4、點名後實行教養訓練、

三、教養訓練要綱（退廳後三十分時）1、每日學科（日語、防諜關係）於會議室舉行、2、星期六日自零時半開始園休訓練、檢查服裝、教練、訓話、

四、待遇要綱 供給官衣（衣服、帽子、徽章）

五、保証人

六、教養機關 由左記之人事科及防諜關係職員擔任教養教官、教官、原屬官、黑崎屬官、西屬官、補助官、孫維春屬官、孫廣珍屬官、

國兵入營期近 討論歡送行事

【柳河】於國兵法施行後柳河縣第一內檢查合格之壯丁、為鄉里還添無上之光榮、此等為人所欽敬之壯丁、業決定於本月二十九日正式入營、為對勇士表示感謝而期隆重起見縣公署協和會本部軍人後援會、以及各協和分會協力下、乃擬舉行各種有義意之歡送行事、除綜合辦理外、同時各街村內出身者、尙行以誠摯之交歡以壯行色云、

警務廳長蒞任

【通化】新任通化省警務廳長皆川富之丞氏、於十五日乘午後六時五分車蒞通到任、榮轉治安部參事官兼職務局參事官之前通化省警務廳長岸谷隆一郎氏、預定乘十八日午後六時十分自通化出發過吉林赴京上任云、

大路村發生大火 延燒房屋八十餘間

對於起火原因刻尙不明

【輯安】本縣第二區榆樹林子警察署管界大路村橫路甲、於昨日晚（即十四日）、發生極大之火災、延燒草房八十餘間、合滿鮮住民三十八戶、對起火原因刻尙不明、俟容訪再誌、

開體育衛生講習會

【通化】為圖對初等學校教師之學校體育教授要目普及徹底、各縣縣教育會於各縣公署開初等學校體育衛生講習會、實施左記科目之講習

一、教練操各學年別指導、一、團體操之徹底指導、一、遊戲及競技操之學年適應指導、一、學校衛生之概論、一、關於現狀之課外運動實施上參考指導、一、教授法、

官吏會館 七月竣工

【通化】興亞自治會經營之通化省官吏會館已於去年九月十五日開始建築該會館位於通化街龍泉區、為洋式三樓建築、並有地下室、佔地面積共約二〇三、六六〇平方米、內分喫茶室、講堂宴會室、娛樂室、講堂、事務室、宿舍等、其建設乃係以政府職員及有志興亞之士等個人以及家族鍛鍊身心、集會、娛樂、宿泊為目的者、該工程約於本年七月末即可竣工云

省立第二國高 建築實習工場

【通化】省立第二國民高等學校隨校務之擴張、乃決定增建實習工廠、敎職員學生宿舍等、該校址於通化縣鼎新村熱水河子處於優秀風景之區、極宜於莘莘學子之讀書、而新建之實習工廠、異常寬廣內分鐵工廠、木工廠、鍛工廠及縫紉工廠云、

（圖為該校之外觀）

為謀興通地面 建設戲園一處

【八道江】山田代マエ及任財主、在本街大北門外開設戲園營業、為興通地方、開發本街、不惜重金建設席棚一處、現正開始建築中、不久即由奉邀到坤名角色、開始演唱云、

通化救災演劇大會

日期 十七日（兩場）午後一時—五時 午後七時—十一時
十八日（三場）午前九時—十二時半 午後一時—五時半 午後七時—十一時

地址 通化街復興茶社

話劇 一、夜歎二、新秀才（奉天國際劇團）

舊劇 一、黃金台二、別嬸三、女起解四、南天門五、寶馬六、問樵鬧府七、戲牡丹八、捉放曹九、武家坡十、坐宮

票價 每人國幣六角

本報主辦

禍不單行 綏化縣地震災甫過 又遭火災損害殊重

【綏化】五月六日北滿地震、損害極大之北安省綏化地方、其後軍官民協力一致努力復興中、而五月十五日午後九時五十分頃、東市區劇園街綏化劇場又發火、時有風速十五米之強風、即引着隣接家屋百戶、皆燒失、軍隊義勇消防隊滿鐵青年隊鐵道警護隊應援下、極力消火、結果至十六日午前五時三十分始鎭火云、

（寫眞說明）上＝火首綏化劇場之燒跡 下＝歸於烏有之綏化繁華街

大連特刊
第七六九號
盛京時報大連支社　大連市榮町二番地　電話二一九六六番

大連驛稅關沒收 四月中密輸品數
——與去歲比較頗占優勢——

大連驛稅關、於四月中所沒收密運物件、計百十五件、值時價金一萬三千三百二十五元七毛四分、査其物品分別、布類有值四千八百九十一元四毛八分、捲烟八百一元九毛八分、藥品八百十四元二毛七分、其他六千八百十八元零一分、主要密輸品、洋紡（銘仙）八十疋值千二十元、外套二十九件、八百七十元、毛巾九十打四百五十元、以此數比較去年度總件數頗多云、

州廳當局招開 初度民政署長會議

本年度最初民政署長會議、於本月十五日午前十時於州廳會議室、招集旅順、金州、普蘭店、貔子窩各民政署長及大連市長出席之下、州廳側有柳井長官以下浦內務部長、河合地方課長、〆關係職員等、達約數十名、開會、以順應新休制、地方州民組織諸問題爲中心、近將實施州籍令諸般準備等項、互相交換意見、此於柳井長官到任伊始、初次之民署長會議、因頗惹人有所注目云、

代燃車登場 便利與昔無異
大和旅館汽車停駛

因汽油開始節約經有二週月間之得運轉之大連大廣場大和旅館與星個浦間之巴斯車、（該館專用車）、今因同和自動車苦心研究、始得代燃汽車（燒木炭）之再現、所按裝之代燃爐、乃陸式薪瓦斯發生機、欲以此作營業用時、於全滿可謂嚆矢、經費需要約千五百元、一回入炭量三十粁、所行速度、約三十餘粁、其速不下哥索應印汽車、其燃料之豐富、用之簡便、同和號敢以自誇、本月十五日試驗運轉十六日運車體受檢查、十七日開始大廣場星個浦間往復運轉云、

私購貨布欲運魯 警署查知被逮捕

小崗子署經濟警察係、於本月八日査得旅順管內小平島鴻昇果園警房內、匿藏人絹布類雜貨類約達一萬元、咸裝於十二麻袋之中、因有密輸之可疑、嚴重監視下、乃山東省蓬萊縣商人顧蓋臣年六十六歲、欲運魯之物、本月十二日午前十時頃、於小崗子署管內市場附進、將顧逮捕押至署內、經嚴訊後、供稱、願於四月二十五日、由山東某海岸、乘帆船密輸國幣一萬元、來連降陸、由市內平和街三十四番地、鴉片小賣所權夥顧文卿年四十歲、從中介紹、於小崗子管內各雜貨店購得價值一萬六百元之雜貨並人絹百六十二疋、裝成十二麻袋、運於旅順管內小平島會石廟屯林基新年三十一歲之農園內、以備存便船密運山東等語、該署審畢、以林頗有嫌疑、故暫留署內、以待詳究所以云

州廳警察部招集 各署經警全員 開經濟法令講習會

州廳警察部、於本月十五日起三日間、在地方法院、招聚廳內經濟警察課員、大連市內五署經濟係、〆各主任、特務內勤者蒞場下、由法院中村檢察官指導、舉開經濟關係法令之講習會云、

關東州人口之動態 三月末達百卅萬人
逐月有增無減字數頗爲可驚

立於東亞共榮圈之關東州地位、頗帶有重要性、如本年三月末關東州現在居住之總人口數、達有百四十二萬四千八百八十七人、比前月增一萬一千三百四十一人、去年同月多十四萬六百三十九人、以此欲國籍之分別時、日本內地人、爲二十萬五千六百二十八人、朝鮮人五千七百六十六人、滿洲國人百二十一萬一千七百三十一人、外人千七百六十一人、比前月之日本人多八百二十三人、朝鮮人十八人、滿洲人一萬四百七十一人、較諸去年同月日本人增加一萬三千六百三十八人、朝鮮人九百五十六人、滿人十二萬五千九百九十六人、外人百三十六人、此總人口之男女分別觀之、男有八十一萬六千二百三十五人、占五成七分、女六十萬八千六百五十二人、占四成七分、對於百名女子、男有百三十四人、以地方分別時、大連市六十七萬五千五百十七人、旅順市三萬七千百六十人、旅順民政署管內十五萬七千七百九十一人、金州民政署管內十七萬四千八百六十五人、普蘭店民政署管內二十萬六千三百五十人、皮子窩民政署管內十七萬二千五百四人、以大連市占最多、旅順市爲最少、奈大連市之人口動態比較前月、增七千三百七十六人、去年同月十萬一千三百七十八人云、

會屯行政即應時局 物產增殖經濟統制
民政署長會議指示事項

本年度最初之民政署長會議、自十五日午前十時由管下民政署長、旅大兩市長、及其他各關係官、並州廳柳井長官以下各部課長列席之下、開催於州廳、開會前後柳井長官、說明目前在地方長官會議時、所爲關東州地方事情而奏上之諸點、次則訓示中國事變下日本、關東州之奉公及世界情勢等、後又指示各種事項、正午休會、午後續開、指示午前中殘餘事項並聽取事項、

一、現時局下、關於各管內之民情、及須改善事項、
二、食糧增產計畫狀況、

以上聽取後、午後四時散會、十六日以興奉廳支部長之資格、開催支部長會議、旋更以同日指示事項中主要者列下、

一、關於會行政之實地指導之件（即應國家總力之發揮行以綜合的且指導的）
二、關於會行政振興之件
三、關於州民融和之件
四、關於民籍制度實施之件（預定自本年九月一日起實施）
五、關於軍事扶助及援護之件
六、伴同經濟統制强化、關於地方經濟行政運營强化之件（地方會屯由民政署長常行積極的能動的指導並監督）
七、關於物價統制、地方房租統制、並配給統制之件
八、關於消費規制之件（現尙無傳票制實施之物資、亦加以消費規制）
九、伴同增產計畫、農村勞働力確保之件（勞働力向外部求之極難、預防止會屯勞働者移出、婦女子亦可協助勞働力以資自給自足）
十、關於畜產增殖之件
十一、關於貯蓄獎勵金集中之件、

廚夫私運衣物 歸連尋買主被捕

大連市福星街三百八十五番地、居住之大連汽船上海航路大連丸炊事夫、孫德榮年三十七歲、四月二十一日該船寄港於瀘埠於申江託馬某以金三十五元買工作服五套、匿藏船內、特歸大連、轉賣與市內福星街三百七十五番地張振都五套金四十七元五毛、繼於四月二十八日將在瀘泊停時、私自將賭資金三百餘元、揮霍無餘、因受大連市萬歲街七十八番地黃劉外數名委託由馬某購雜貨約五百金、携歸大連、於本月十日上午十時、正物色出售中、被沙河口署檢擧云、

冬期石炭先行準備 今夏六月開始配給
四貯炭場現積五萬噸

大連石炭販賣組合聯合會、爲明冬季採煖用石炭配給圓滑計、目下即着手今冬石炭配給計畫、定於今夏中將配給計畫準備完了、同時自六月起、對於市中主要官廳學校等消費量、按其一定之場所、開始配給冬期採煖用之石炭以資冬期配給輻輳、目下已於市內指定四貯炭場、積存石炭約五萬噸、一方由復州方面購買多量煉炭材料、以供臨時之急需、諒今年冬期、市民決無石炭之艱難云、

本年度開始日語講習會
滿人教員須曉日語

關東州內各普通學堂、滿人教員中一部多有不通日本語者、因此對於滿人兒童日語教授上、碍難普及徹底、當局始有普通學堂日本語巡回講習會之實施、以各普通學堂滿人教員受講生、至六月起至明年三月止、每星期六午後一時、至五時間、於各學堂開催、講師則爲各民政署視學担任之云、

豐國
火災保險
本社・大阪　新京支店

時計眼鏡七德刀各種行單依請求免費贈送
特許新發明珊瑚製筆桿【昇龍號】可始發售
筆中之王

特典：如一次購滿十支以上贈送本牌一支、介紹十人以上贈送本牌一支即買十支送一支
△特贈品▽最高級紳士用ピスコロイドジューム筆頭 原價＝九圓 只收運稅＝五圓
△甲贈品▽常備公務用最高級十四開國防金筆頭 原價＝七圓 只收運稅＝四圓
△乙贈品▽旅行用辦公最宜置墨水容量增加長書文案不乏手力 原價＝五圓 只收運稅＝三圓
△丙贈品▽日常攜帶男女同用耐久經濟第一金筆頭 原價＝三圓 只收運稅＝二圓
△丁贈品▽十四開耐酸金筆頭日常攜帶經濟第一 原價＝二圓五角 只收運稅＝一圓五角
△女用▽小巧玲瓏頭柔妙如鵝毛筆 原價＝七圓 只收運稅＝四圓
新發明昇龍特號 最新發明珊瑚製筆桿 共調和富昇龍之勢驚人偉妙筆尖最高級永遠保用 原價十五圓 只收運稅金八圓
筆尖：柔如羽毛經久耐用 筆桿：新珊瑚昇龍之勢
函購方法 但一支要二分郵票代辦二支以上必用滙兌款郵下是荷 郵政變更代金引換小包不能酬應
保險 能保險十個年以上以良品表示信用爲暢銷全滿大計
國際洋行萬年筆部 安東市官電街 鴨江春後邊 長電話三七四四番 振替新京二五五四番

開幕
堪誇爲近代日滿華人最豪華的大旅社
東亞大旅社
位置 大連市中心大廣場
地址 大連市敷島町七七
設備 日式洋式房間、暖氣、浴室、衛生、食堂娛樂場等俱備
電話 二、五六八四番

新築落成
歡迎顧客

立本大旅社
諸君久待望的理想旅社開幕了!!
客室寬濶 西式臉盆
清潔衛生 溫涼水道
安全舒適 電灯電扇
招待懇勤 暖氣電話
久持信用 無不完備
大連市西崗新大街南首
電話 營業部(三)五三一七番 旅客部(三)三一〇六番

パピリオ
雪花膏三種
A、弔普通乾性雪花膏(男孩用亦可)
B、粗糙性肌膚者冬寒時用
C、擦於白粉下能使化粧濃厚耐久
各百貨店著名商店均售
東京市麻布區本村町 伊東化學研究所
B12

胃病藥
紫樸開鬱丸 膨悶脹飽 心腹攻痛 食積氣滯 新久胃病 每袋五角 每打五圓
小兒救驚丹 驚風胎風 羊癇風症 一付見効 一打全愈 每付一元 每打拾元
清痰止嗽丹 咳嗽痰喘 各期肺病 吐痰吐血 一服即愈 每付五角 每打五圓
北滿濱江錦和盛
奉天小西門大街路東善壽藥局發行

本社廣告事務請通電話二一一八九七

雀斑 酒刺 特效藥
容粉專治男女面部雀斑酒刺疙瘩面膚粗糙皺紋破裂黑重輕無論黃各病即一搽此藥愈藥價一元外埠滙款購藥不加寄費
奉天北市場登瀛泉東鄰路北樓房便是 玉德堂藥店

補腎 育腦 健胃
主治 特長 贈送
先藥房

女界康
主治 經血病 不妊病 帶下病 胎產病 每盒拾圓
各埠代售 總發行奉天北市場七八緯路天德堂

兜安氏利腎丸

腰瘦、背痛、風濕、水腫、晚便頻數、俱因腎虧或泌尿系器官失司而起。「兜安氏利腎丸」因特其純正之特製藥料、故久經著名爲上述各症之專藥。此藥爲尿酸毒素之有力溶劑、賦解毒利尿之功。兼治淋濁膀胱發炎諸病患焉。
「兜安氏小粒通便丸」爲最溫和可靠之消滯通便良藥。
藥房均售
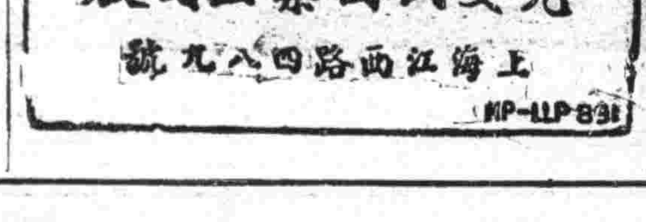

兜安氏西藥公司啟
上海江西路四八九號
NP-LLP 831

全治皮膚病天恩水
皮膚病靈藥天恩水 因有殺菌作用
殺滅皮膚病菌 消毒作用
解消病毒 收斂作用 使病患部漸次縮少日益痊癒
潤膚作用 潤膚細嫩防止粗糙
△白癬△陰囊癬△濕癬△疥癬△疙瘩△痒痛△小疹△爛瘡△白頭瘡、△禿癬△乾疥△白癜風△魚鱗癬△濕疹△燕窩瘡△酒刺△粉刺△雀斑、△唇爛△肛門爛△藥疹△凍裂△寒瘡、肌膚粗糙等一切皮膚病、
△少擦而有深效、不痛、不刺、不臭、不汚、不失雅觀、且立刻殺菌消毒、止痛去痒、
△速愈天恩水藥價二角、三角、五角、一元、二元、萬一遇售罄時請督勵藥店向本舖取藥
發賣元 東京大阪 東京藥院
代理店 奉天市加茂町日本賣藥會社奉天支店
奉天市浪速通 井上誠昌堂

如斯之惱 亦俄然解消
正確的生髮頭水
養毛頭尼克
●强烈性之頭皮病、苦惱毛髮脫落者
●病後、產後毛髮稀薄欲恢復之人
●對苦惱之少禿無論
欲望毛髮美之人務請使用爲要
於日本醫藥界著名之三共株式會社研究室以一毛髮生物學多年之研究之結果、始得成功、現代無論各處之專門醫師及美容術者、均皆歡迎賞用本品、且博得最大信用好評。
無價獻上 試用瓶 附說明書 請向發賣處請求
全國之大百貨店藥店化粧品店均有代售
總發賣處 東京室町 東京三昌製藥株式會社

專售高尚鐘表眼鏡

青年表行
奉天城內鼓樓北路

月經痛

惡魔樣的月經痛、只有調經健身良藥婀閥好萌可以根本打倒他。

本劑有片劑・粉劑・栓劑・膏劑及注射液。

總發行　武田長兵衛商店　日本大阪市東區道修町

滿洲總發行　滿洲武田藥品株式會社　奉天市大和區春日町

各大藥房　均有經售

（詳細仿單　函索即寄）

40(5)161

婦科良藥

婀閥好萌（オバホルモン）

138

濁海

何必忍受白濁痛苦

五淋白濁一盒斷根

利比兒（リベール）

白濁病家勿必焦慮　毅然速服「利比兒」

☆利比兒效力超群　銷數世界第一

利比兒一九〇〇年發行以來因其藥效空前斷速、服者均驚嘆、其神效爲現代治淋藥中之首屈一指者、銷數始終佔世界第一位、利比兒有極大殺菌力深達組織各部無微不至、確具直搗病菌巢穴澈底根治之效力、藥效超乎注射電療洗滌手術等任何療法之上、且其藥性王道適合華人體質淨濁滅淋克奏最美滿之奇效、不論新久急慢白濁均可徹底痊愈

☆本劑之特長

一、服藥之次晨尿變藍色且排泄利比兒强烈之臭氣同時自身感覺不可言喩之爽快經數日後可得無上歡喜

一、從前在尿道內繁殖之無數淋菌爲藍色尿所完全殺滅與尿一同排泄體外、是以如用法麻煩且有危險之自家洗滌法絕無施用之必要

一、特製利比兒之藥効爲使之確實認識起見可取服藥後之尿請求專家用顯微鏡檢查最爲捷徑蓋服藥後尿中淋菌逐日殺滅之現象在顯微鏡下可以具體觀測足令患者滿足

一、凡由異國人種而傳染之病毒具有猛烈性尤爲頑固、故普通治淋藥毫無寸效惟特製利比兒對此猛毒性淋菌有完全滅絕之功效極爲顯著

☆各大藥房均有出售

竹村製藥廠出品　大阪市東區南久太郎町

肥胖！

欲肥胖者、應飲用葡萄酒！然葡萄酒並非均係優良、應避免飲用以砂糖）蔗糖）加味之粗製品、因含有蔗糖者、常用之、第一當不宜於胃腸、

是以應推獎本品、而常用之、一查本品之成爲甘味者、並非蔗糖、乃係使用葡萄糖與果糖

此等已如所詳知、係屬極容易吸收之榮養素、對於身體之各機能、能以補充活力、作成全身肥胖之本質、實屬具有重大之任務者也、此外本品爲血液骨骼計、尙具有所不可缺之鐵分、與鈣分、此亦保有極易吸收同化之狀態、於斯、本品以之爲榮養劑、亦頗優秀、同時

一方既可促進食慾、增加飲食、且能高昂胃液之分泌、助長消化、是以於飲食附着於人身之效果、亦屬斷然優越者、故凡欲肥胖者、務須飲用赤玉純良之葡萄酒！

醫界之諸權威　五十醫學博士所推獎之優良葡萄酒

赤玉純良葡萄酒

經濟與產業

調整鋼鐵供日價格 將取保證金制 鑛山司長渡日接洽漸一致

【東京十六日電】滿洲國政府爲備鐵鋼之飛躍的增產、調整鉄鐵對日供給價格、遣北野經濟部鑛山司長自日前商工大藏兩省、企畫院對滿事務局等日本側關係官廳、作預備的接洽更於十四日之官廳連絡會議、聽取日本側之意向、大體採用保証金制度、作實質上的漲價之方針、已見一致、作製具體案後、入本格的交涉、對於政府保証金制度及保証金之出處、大藏側須與預算面對照、商工省對滿洲國製鐵業者之原價計算須加愼重檢討、今後對滿洲國側之具體案、檢討、大體於本月末開第二回連絡會議時正式決定、滿鐵關鉄鐵之原價爲百五圓、而現下對日供給價格之日本側主張、七十九圓、差二十六圓、以日滿商中、平衡資金補填、最近昭和製鋼所之新煉鋼所亦突成、鐵鋼增產態勢已整備、今後對日供給量入劃期的增產時代、本問題之解決殊堪期待、

北野司長歸任再議 重新編造原案

【東京電】爲折衝滿洲鉄鐵對日供給價格改訂、東上折衝中之北野鑛山司長、與日本側關係當局、已行折衝畢事、十六日午後三時、自東京首途歸任、日本側鑑於鐵鋼價格提高所予一般物價影響之重大性、對於滿洲側要求、頗示相當難色是以北野司長一旦締結後、另行作成滿洲國側原案、本月杪許再度東上正式折衝、而鐵鋼統制會理事長、小日山直登氏對於增產計畫遂行上現行本價改訂之滿洲側要求絕對支持、而官廳側相當強硬反對結局似落於保証金制度、

國債買賣價格

【新京電】十六日之國債買賣價格如左（單位圓）

第一次四分債	九七、一〇
第二次〃	九七、一〇
第三次〃	九六、七五
第五次〃	九六、五〇
第六次〃	九六、一五
第七次 十六次、	九六、〇〇

解決大連肥料配給 滿鐵掛應急車

【大連專電】關於與關東州重要食糧農產物之劃期的增產計劃遂行有密切關聯之肥料問題、經州農會之斡旋已比例年較早明告豫配給計劃之準備、惟由於輸送關係、硫安之配給於州農家之播種期中有多少不圓滑之憂慮、幸爾後日滿商事側亦應付地方各農會及指定販賣店之要望、關於配車對策、與滿鐵側極力折衝結果、滿鐵側亦諒情、而遂行應急貨車之特配、預料四月分州內分配殘餘一千噸、五月分一千噸之輸送配給、迄五月二十日許、可以全部完了、於是關係方面之愁眉乃見展開云、

四月豆餅生產額

【大連專電】四月中之大連油房豆餅生產額計四月內、公社配給之原料大豆、（含有雜豆）合計一千三十四車、一日平均生產約二萬七、八千塊、比之前月中旬稍稍增加、四月生產額爲八十三萬六千一百塊、比去年同月之五十七萬五千三百塊、增加二十六萬八百塊（約四十五）比之前月之百四萬六千百七十塊、減少二十一萬七十塊、（約二十）又去年十一月至本年四月間之原料大豆配給量、累計一萬一千二百八十六車、與最初油房方面計畫之每月平均二千車、有若干之差別、今後最少限度希望配給二千車云、

滿洲特殊鐵鑛視察記（上）

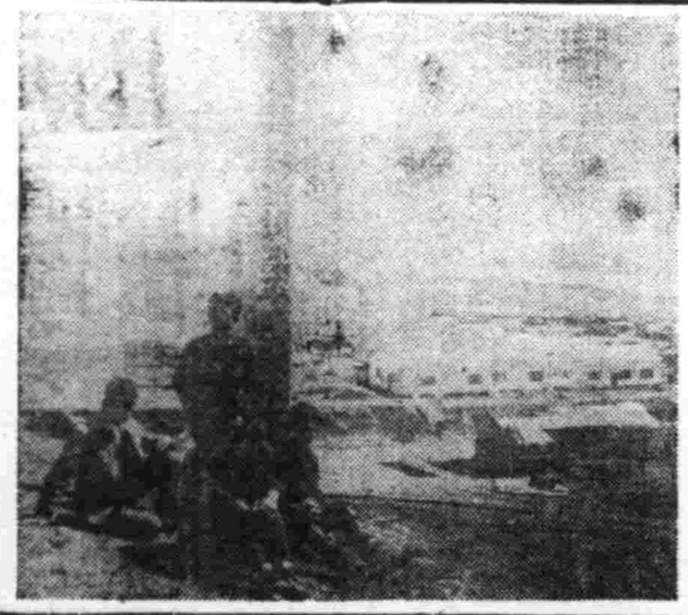

當今日時局下建設高度國防國家鋼絕不可缺快、是以世界各國、莫不力於重要資源之開發、我國熱河省、竟藏有貴重而豐盛之鉻（adiam）鐵鑛資源、此者適爲時局之緊急需品於是當局設立滿洲特殊鐵鑛株式會社（資本金三千萬圓）其建設工事、現在正積極進行中、記者蒙同社鶴灤平鑛業所長等之惠允、五日從將採鑛現場詳細視察、

我一行四名經鶴所長之引導、搭乘同社載重車、午前九時半、自灤平鑛業所承德連絡所出發、途經有名之廣仁嶺、崎嶇山路後、便須山下之丘陵地內、選鑛所建設工事事務所之板室四、五注入洋灰泥之骨鐵、合等、高聳空際、此之建設風景、突然映入眼簾、車近雙頭山假停車場、開山運土工人、更復親視、蓋建設原鑛石運搬鐵道、路盤工事確爲刻不容發者也、無何車至灤平鑛業所工事事務所、見停車場前、鐵道建設資材、巨大之鑛石破摧機器及建設選鑛場之必要諸機械、資材等、高積如山、也、

當局重視特殊鐵鑛開發之狀、自此概可復見、首於工事事務所內、利用休息時間、聆關係長說明選鑛計圖樣、於是路詳概況、蓋採鑛現場選鑛之原鑛石、經運至選鑛場時、遂正式精選、自最上部漸達下部歷經十四階段之選鑛過程、方予選定、鉻鐵鑛錯（Trftenium）鐵鑛而廢鑛石之別、離事務所則閱及背後之選鑛場豫定地、該地爲起伏不平之丘岡、選鑛工作階段複雜、是以此地之決定、傳云煞費苦心、然丘岡起伏、似亦宜乎是項工事也丘勢綏延徐達頂巔目下各段丘岡均行均勻工事旁顧工人板舍、爲數頗多於是驚嘆從工人數目之多

中挾鐵路、與丘岡對立之線路南側地方、有鐵骨台在焉、此爲進行地基工事之洋灰泥注入機也、按鶴所長之說明、鑛業所用建築物、發電三千基羅、發電所、將建於此、發電所工事、計分二期進行於第一期前供選鑛場及附屬第二期工事、用電一萬二千基羅、合計發電力爲一萬五千基羅、彼時既供與採鑛所、更與一般住宅使用、發電所使用之水、擬用距此西方約一千米之灤河支流者、鑿井岸於上、設百馬力機器三臺於此、以供發電所及飲用、

十一時半、赴採鑛所、採鑛所位於鑛業所事務所北方廿公里之處、甫離事務所、即見連結選鑛所、採鑛所間之灤平鐵道、適在進行路盤工事中、鄉路多爲前年洪水所洗、頗不完整、然猶較爲平坦、鐵道進徑、似並行於鄉路、午後十二時半、抵大廟採鑛所、事務所內、職員急其工作、可異者日系職員當無餘暇、午餐後、鶴所長更說明特殊鐵鑛會社採鑛所之狀況、自圖面觀之、鉻鐵鑛之露出部分、之數極多、由此可知埋藏量之數矣、（寫眞即灤平鑛業所遠景）

代燃裝置賣價 已經認可

【新京專電】經濟部基於物價物資統制法之規定、決認可同和自動車工業株式會社代辦品汽油代用燃料使用禁止之販賣價格如次、

自十六日起實施之薪瓦斯發生裝置（貨車及公共汽車用）一〇九二圓奉天交貨煤屑瓦斯發生裝置（貨車及公共汽車用）一〇六五圓交貨、

防止長城線一帶密輸 近增設稅關分館四處

經濟部爲防遏華北國境長城線一帶之密輸入、曾於去年末在承德設屬於山海關稅關所管之辦事處、今又擬於青竈、興隆、古北口、豐寧四處、設置正館分館、以期密貿易之徹底的取締、已急於開館之準備、定於本月十八日、正式開館、而遂行密貿易之取締云、

菓子統制組合會

滿洲菓子統制組合自十九日午前十時在商工公會會議室開職員會對
一、原材料之件
二、輸入配率之件
三、職員會定例開會之件
及其他問題附議決定云、

該組合今當新展開時、因滿關經濟一澄化問題、共他中小製造業者加入問題等、全滿單一統制組合之該組合有再檢討之必要、何等具體有必須決定之模樣、此及於同樣單一統制組合之影響非尠、共成行殊堪注目、

對麻纖維統制 要綱原案編成

經濟部工務司、爲謀國內纖維資源中麻纖維製造並加工業同滿發達、決定結成國內麻工業統制機關滿洲麻業聯合會、立案統制要領、近者大体得成案、二十三日、招重要產業統制法下受許可之麻纖維製造工業者製絲及紡織業者、於經濟部、關於結成麻業聯合會、作具体的協商、而依工務司案之統制機關主要業務如次、
一、亞麻配給及製品之生產統制
一、線麻配給及製品之生產統制
一、馬尼拉麻之配給及製品之生產統制
一、麻製品之規格統制

產業指導社 各方期待甚殷

【大連電】大連商工會議所內設置之社團法人關東州產業指導社、以關東州地場產業之勃興、及州自給自足經濟之確立爲目標、一般對其設立、多予期待、目下設立一切準備完了、待關東局認可、二十一日許可開創立總會、該所如屢次所報初年度先爲解決『關東州須如何勃興中小產業』課題、置重於基礎資料之蒐集調查、近由關東州纖維製品株式會社特別捐助一萬圓、又日前開催之全國着工會議新理事會出席中之大阪關係者、亦贊同其主旨、以大阪方面中小商工業者轉業對策、在將來活用之意味上、大阪商工會議所、表明不惜各種援助之意向、關係方面頗爲期待、引起予想以上之反響云、

爲期糧穀增產 旗督勵班現地指導

【阜新】吐默特左旗公署、爲期本年度、農作物糧穀增產之大計劃起見、旗署人員、編成督勵班赴各村現地指導、對於主要糧穀三種、高粱粟包米及大豆外採用作物、棉花洋麻蓖麻蘇子麻子等之對策、着着準備進行、以期本年農產、愈益豐富云、

強化禁煙政策

【西豐】縣煙政當局、依據省頒鴉片麻藥斷禁強化方策要綱第六項之規定、今管下各機關長、將所屬民衆染有鴉片麻藥毒癖、未經登錄或容疑者、於四月末日、以前呈報縣署、備核以便收容矯治云、

滿拓九次社債 協議發行策

【東京十六日電】担當滿洲拓殖之社債銀行企業團十四行、四企業、十六日參集興農、協議結果、關於第九回社債三千萬圓與前回同樣以日滿兩國政府保障四分二厘之九十九元五角及十二年期限發行、又由於兩國政府協定之滿拓將滿鮮拓事業收買統合、同時爲滿鮮拓會社之鮮滿拓殖之既發債券（現在發行額一千萬圓）將由滿拓承繼、而當日之企業團會合、即關此行協議云、

縣派財務指導員

【西安】西安縣當局、財務科長馮履謙、因便利人民繳納捐稅起見、特將縣署應徵捐稅自本年五月一日起委託各村公所代徵此制業已實行過村民欲求徵收成績向上、而明手續不致錯誤計、由財務科編選、財務指導員七名、向各村巡廻指導以重收入云、

行市（五月十七日）

金銀

△銀塊 倫敦 [illegible] 紐約 [illegible] 孟買 六二留比十分之一 孟特里爾 [illegible]
△金塊 十一月 六三留比十分之八 倫敦 八鎊八先令八分之 紐約 三五弗

滙兌

美日 二三弗四七
上海對美 五弗四八
英日 一志二片二分之一
英滬 三仙十六分之三
英美 四弗二仙五〇
英美 三片十六分之七

商品

△棉花 大阪（前場第一節） 五月 八月 六月 九月 七月 十月 [illegible]
紐約 現行 五月 七月 十月 一一仙一八 一一仙一四
孟買 卜羅吉 沃謀拉 二〇留比 高拉 一四〇留比 [illegible]八留比四分之一
△綿布 大阪（前場第一節） 四月 五月 六月 [illegible]
橫濱 △生絲 現行 五月 六月 [illegible]
△小麥 芝加哥 七月 九一仙〇分 九月 九〇仙八分之一 十月 九〇仙四分之[illegible]

股票

東京（單位拾錢） 奉天滿取（單位拾錢）

銘柄				
東新	[illegible]	[illegible]	[illegible]	[illegible]
大新	[illegible]	[illegible]	[illegible]	[illegible]
鐘紡	[illegible]	[illegible]	[illegible]	[illegible]
同新	[illegible]	[illegible]	[illegible]	[illegible]
滿取	[illegible]	[illegible]	[illegible]	[illegible]
東取	[illegible]	[illegible]	[illegible]	[illegible]
新紡	[illegible]	[illegible]	[illegible]	[illegible]
鐘新	[illegible]	[illegible]	[illegible]	[illegible]
滿業	[illegible]	[illegible]	[illegible]	[illegible]
滿鐵	[illegible]	[illegible]	[illegible]	[illegible]
同新	[illegible]	[illegible]	[illegible]	[illegible]
營紡	[illegible]	[illegible]	[illegible]	[illegible]
東亞煙	[illegible]	[illegible]	[illegible]	[illegible]
滿東亞	[illegible]	[illegible]	[illegible]	[illegible]
滿洲煙	[illegible]	[illegible]	[illegible]	[illegible]
電業	[illegible]	[illegible]	[illegible]	[illegible]
同新	[illegible]	[illegible]	[illegible]	[illegible]
商工新	[illegible]	[illegible]	[illegible]	[illegible]
新船	[illegible]	[illegible]	[illegible]	[illegible]
電電	[illegible]	[illegible]	[illegible]	[illegible]
同乙	[illegible]	[illegible]	[illegible]	[illegible]
同新	[illegible]	[illegible]	[illegible]	[illegible]
朝取	[illegible]	[illegible]	[illegible]	[illegible]
特產工	[illegible]	[illegible]	[illegible]	[illegible]
滿土東	[illegible]	[illegible]	[illegible]	[illegible]
窯業	[illegible]	[illegible]	[illegible]	[illegible]
滿毛	[illegible]	[illegible]	[illegible]	[illegible]
同新	[illegible]	[illegible]	[illegible]	[illegible]
大機	[illegible]	[illegible]	[illegible]	[illegible]
同新	[illegible]	[illegible]	[illegible]	[illegible]
滿工廠	[illegible]	[illegible]	[illegible]	[illegible]
滿化	[illegible]	[illegible]	[illegible]	[illegible]
土木	[illegible]	[illegible]	[illegible]	[illegible]
東拓	[illegible]	[illegible]	[illegible]	[illegible]
瓦斯	[illegible]	[illegible]	[illegible]	[illegible]
日魯	[illegible]	[illegible]	[illegible]	[illegible]
大新	[illegible]	[illegible]	[illegible]	[illegible]
日鐵	[illegible]	[illegible]	[illegible]	[illegible]
日石	[illegible]	[illegible]	[illegible]	[illegible]
新管	[illegible]	[illegible]	[illegible]	[illegible]

胃病良藥 諾爾妙散片 ノルモザン

主成分 硅酸鋁 副成分 莨菪浸膏

主治 胃酸過多・胃液分泌過多・胃痛・胃加答兒・胃痙攣・胃潰瘍・十二指腸潰瘍・宿醉・溜飲・噯氣等

◇每次兩片、日服三次、空腹時服

【包裝】大粒 六片 二八片 [illegible] 小粒 [illegible]

發行 株式會社 武田長兵衛商店 日本大阪市東區道修町

滿洲總發行 滿洲武田藥品株式會社 奉天市大和區春日町

本社廣告事務請通 電話 二一一八九七

蓬勃的活動力

吾人胃腸健全、則蓬勃的活動力、堪使能率提高 永亨愉快幸福

仁丹

中國醫學院函授 續招各級學員 真實免費

資望聲譽首屈一指 本院十大學科國醫講義讀本、數千類別、萬萬餘言、自設印刷部鉛印精美、裝訂整齊、編纂者皆海內知名醫師、時間經濟之損失、已不可勝計！▲函索詳章訂郵票五分、▲院長醫官兼天津市府正取天字第十二號執照醫師馬樂三大夫、▲本院爲滿洲學員入學起見『特在營口市專設辦事處』▼

院址 天津英租界廣東路福安里二十號大樓

老篤眼藥

瀋陽中國銀行

對外電話號碼如左
一、通線 四二一四一 四二一四二 四二一四三 四二一四四
一、營業專線（四）三二五三

存款	放款	匯款	其他業務事項
定期 活期 存款利息優厚 手續便捷	定期 活期 抵押放款 貼現放款	電匯款 信匯款 國內外各埠均可通匯	進出口押匯 代理收付

胃腸病藥 暢胃丸 大盒壹元貳角 小盒陸角 每袋叁角

主治 膨悶倒飽 吞酸嘈雜 氣積寒積 反胃噎膈 嘔吐便秘 腹痛胃痛

開胃健脾 嬰兒消食藥面 每袋四角 每打四元八

主治 停食傷乳 消化不良 腹痛脹悶 嘔吐瀉痢 五心發燒 疳積蟲積

總分銷 [illegible]

奉天市中街大仁堂馬靜寰監製

各埠藥房均代售如從函購加郵叁角

胡琴 通信教授

胡琴事業三年有餘學成功的人也非常多因而各界歡迎學琴者減半價只續寄來郵局小匯兌五角正則將手續簡便用掛號製一冊一次郵去內容均用新法1 2字母講義一號研究保管成功遇有疑問來信即答日期學會爲止 按法

奉天小西關同善堂宇內齋書局啓

書中自有黃金屋！ 靈須請萬寶書！

日用萬寶全書 三版預約

時代激流的演進中‖世事使人會感到了：

佳劇是久看不厭・名書是久讀不倦・

世人願整個‖解剖‖迷惘‖憧憬‖荊棘‖預繫（遠矛盾的理想 迷渺茫的觀念乎？）

萬寶全書‖是人生旅途中援助你強化知識的標準尺・

萬寶全書‖是滄桑世海中增加你充份意志的水平線・

（備有詳細樣張・承索即寄） 振替奉天三七九八

全書五百萬言 分訂四大巨冊 裝製華麗精金 實價國幣六元 發售預約期間 祇收四元五角 寄費二角六分 准六月底出書 預定同時截止 出書實售六元 預約請先付款 定單索即寄奉

地址奉天小北門裡 預定處 奉天大東書局 全滿書局均有預定

大連商議明春主催 建國記念大博覽會

＝關滿兩地產物出陳售賣＝

【大連】大連商議、為滿洲國建國十週年紀念計、以明春三月一日為期、開催滿洲建國十週年記念大博覽會、現在即着手諸般準備中、關於同會之名稱場所、期間、及其他詳細現尚未決定、惟同會出陳之展覽品、却大体以關東州內生產之各工業部門為中心、即以州內出產品展覽之、此外因以滿洲建國十週年記念、及關滿經濟一体化為本旨、故滿洲國內各地出產品、亦有一部出陳而展覽者、且當該博覽會之際、出陳品中之一部、亦有當時出售者云、

國軍入營行事 街署現已決定

【依蘭】本街對於康德八年度國兵徵拔、凡適齡者無不願應選、抱決大希望充當榮耀之國軍、故除適齡者外、志願充當者、亦復不少、而資格咸皆優秀份子、全縣各街村、一齊舉辦、皆於六月一日以前入營由縣公署及協和會縣本部、分別陸續送往三江省、玆將其入營前、應辦事項如左記、一、壯行會之舉辦該會於未入營前、由各街村舉行、並舉行茶話會、二、慶祝入營慶祝應選者、如同仁或親友、送慶祝某君入營字樣之慶祝旗、三、各機關恭送如應選者乘船省時各機關代表歡送至埠頭、並送慶祝旗、四、五月二十九日入營、二十七日乘船出發五月三十日入營者、二十八日乘船、六月一日入營者三十日乘船、

督率民衆修路

【朝陽】查本邑街衢通行的馬路、本係土築、因舊政權時代、對於街衢兩側房屋、既屬隨便建築、散漫無序、而通行之道路又因以灣曲狹窄、車馬通過時感困難、且每陰雨連綿、到處積水、無從宣洩、盡道路低窪不平之故耳、本邑警察署長王英俊氏、到任以來、抱公益優先之宗旨、對於人民公衆之福利、無不為謀、玆鑒於以往路政設施之不良、特請准上峯、准許商民在郊外拉運砂礫、以便修墊各戶門前之馬路、是以近日城內一般商民、無不全體出勳、車馬紛紜、拉運砂礫並將馬路兩側之陰溝一律疏通、以免蓄存污水有碍衛生、該署長且不避勞苦、躬親出巡各街巷、督率一般民衆修治道路云

本年農產出貨 採取預付獎勵金制

【公主嶺】本年懷德縣公署依遵興農方針、對於農產物出荷採取預付獎勵金制度、由出貨者預計出貨數量報告屯牌長、而與合作社訂立向交易場出貨契約書、則可得到每百滿斤之五角獎勵金、並為預先給付以作除草或收穫用時資金、否則無有享受獎勵金之權益、以上新的規定縣當局深恐民衆不能明瞭徹底、特由該署與協和會興農合作社及各中心校長、組織農產物增產出荷契約工作宣傳班、分赴各村實施工作、以免民衆失却本年獎勵金之利益是為至要云、

令街村按規納稅

【海城】縣公署行政科第三三九號訓令、關於街村稅之徵收、須遵照街村稅規則辦理之件、查康德八年度街村事業之實施、急待進行、而街村之財源、尤須提前整備、以免拮据之虞、現經考查各街村、對街村稅之徵收、多未着手辦理、所以因循、於街收進展上、殊有影響除分令外、合行仰該街村長、務須照街村稅規則、現定之納期征收之、不得再行推延、倘仍敷衍從事定以該街村長、及關係人員是問、仰即遵照此令、

時局認識對策 擬定具體辦法

【西豐】縣奉令為明教育第二代國民責任者、初等教師、對此非常時局之認識、玆擬具左開具體對策、以宏效果、一、次第實施、興亞奉公日講演、二、講演會、三、區教育研究會四、臨時集會、五、祀祭日講演、六、印刷物配佈等、

馮大臣來海

【海城】本縣道德分會自創立以來、勸醒了無數的愚夫愚婦、走上道德之路、而該會主務者、為擴大宣傳起見、於月之十三日起、特請前司法馮大臣及奉天省金省長之夫人、來海公會、講演道德、男女聽衆異常之多、聞在海講道三日云、

雜貨舖火警

【營口】玆於月之十二日晚十時許、市內通惠區豐樂街二號、隆慶公雜貨舖、執事侯義甫、不慎於火突發焚如、登時烈焰騰起紅光冲天、消防隊聞耗、全員總出動、馳赴現場努力撲救、僅十餘分鐘即將火救滅、計焚燬秫稭百餘捆、房屋一間、比鄰雖未波及、然已飽受驚怖

經濟警察會議 各縣均派員出席參加

市公署主催於今日舉行

【本溪】康德八年度第一回、奉天地區經濟警察連絡會議、於月之十六日午前九時起、在市公署會議舉行、出席與會者、奉天警察局、撫順、瀋陽遼中、新民、清原、興京等各縣警務科主務者、及省警務廳井板警正來溪出席、席間指示注意事項、並討論次為各縣提出案、並質疑應答各事件、嚴肅隆重、共同協議、直至午後五時、始行圓滿閉幕云、

保安股長到任

【朝陽】本邑警務科保安股長遺缺、業經選拔高等警官學校畢業之馬警佐接充、『該氏歷充警界要職、學識深富、自到職以來、對於保安警察所應行應革積極整頓、不遺餘力云、

炭鑛組合開總會

【本溪】縣下第二區牛心台炭鑛組合、於本月十八日午前十時、開催總會、康德七年度下期出炭量數、凌駕計畫以上、收有良好之成績、實為邦家大慶、今後仍依出炭報國督勵進行云、

放春耕貸款

【新台子】鐵嶺興農合作社辦事處、因接濟農民以利春耕、刻通知各村屯長、凡各農戶、入該社之社員、按照土地數目、貸與款項、須團体互相担保以昭信守、現各村農戶、開訊之下、紛紛前來該社貸款、皆喜形於色、殊顯王道之恩光云、

飯河道雄先生著 定價貳圓五角 (郵費貳角四分) 布裝菊判九九八頁

實用日語完璧 忽十三版

本書將日本一切語言蒐集 殆無遺漏且全卷皆一華語詳

倘攜此書一卷則於商務游歷考察諸大端凡一切應酬之日語無不備載

全書、分為七編、曰豫習編、曰說話標準編、曰平假名編、曰問答標準編、曰會話編、曰習題編譯解編、曰單語編是也

此書素通日語之華人諸公與精通華語之日人諸公悉協同編成而校正嚴密為益頗多

訂正八版 堀越喜博 淺井周治 兩先生共著 **日本文法精義** 定價九角 郵費九分 (菊版洋裝二百二十六頁)

學外國語者、須先確實文法的基礎、把握其言語之本質、是最為緊要矣

本書是為達成此目的、基於多年中國人教育之經驗而編著者

(一)本書為中學校、師範學校、商業學校及公學堂高級程度等用之日本文法教科書並自習日本文者編著者

(二)本書為義日所刊行(日華對譯現代日本語會話文法)姊妹編而編著者、而主選語、對照口語而以日本文說明全體、且以古文現代文、或北京官話一一對譯之故不但利中國人習日本文法、日本人習華語、華文大亦頗有益書也

忽十五版 堀越喜博 淺井周治 兩先生共著 **現代日本語會話文法** 定價一圓貳拾錢 (郵費十二分) (菊版洋裝二百三十四頁)

著者堀越先生、東京帝國大學化科出身之俊才、而從事日本國語教授已有年淺井先生夙卒業國學院大學及東京外國語學校嗣後就學于中華民國立北京大學、盡瘁中國人教育前後二十餘年、為斯界之宿老兩先生痛感中國人學習日本語之缺陷在無適當會話文法書、特著此書此書已蒙許多學校採為教科書或自習用書而採用初版忽售盡其大半乃實於斯界有絕大反響矣、欲速修日語諸公請從早購一本、

忽五版 服部宇之吉博士閱 淺井周治先生著 日華對譯 **最新日本口語文典** 定價三角 郵費四分 (四六版 一〇九頁)

一、本書即為滿人教育之各種學校日本口語文典教科書及一般研究者自習用書編纂者

一、文典之教授其要點明確務使印入學生之腦海為緊要故努力簡明

一、本書置重點於品詞篇而文章篇即簡略至於日本文之成文及其用法則與滿洲國文類似之點甚多故不詳說亦可也

一、本書之目次(晉韻九章)(品詞篇上下廿四章)(文章篇三章)

忽十五版 中谷鹿二先生著 **簡易日語會話** 定價六角 (郵費六分) (四六版洋裝二百七十頁)

啓者本號為便利華人研究日語及文法起見、特請本埠關東廳華語講習會囑託雜誌華鱗主幹、中谷鹿二先生、編輯華人專用簡易日語一書、先生曾任青島守備陸軍翻譯官之職、精通華語對於中華風俗人情研究有素、此次應本號之聘窮推冥索彙集長歷時頗久、始成此書、內容豐富、會話適宜日對於『テニヲハ』等之用法、解釋猶為詳盡、有志研究日語者手此一書勝讀萬卷、本號位薄利多售起見、定價從廉諸君試購顧之方知言之不謬也、

最新刊 權寧世先生近著 **實用日語辭典** 定價金壹圓貳角 郵費六分 珍 四四三頁

本書係從前大連語學校講師即語學界權威者權寧世先生之近著

本書由日滿華三國語言中、蒐集現行必要之實用語九千四百七十八句而編纂者、凡日滿華三國人、共初學者無論學生紳士及商工各界均有購而讀之必要、

日本假名之用法依遵滿洲國日語教科書之編例及其他務圖初學者之易讀而表現之例如チ為ジヅ為ズ又如キヨウ等改為キヨオ以統一發音者是也

發售處 大連市浪速町一三八番 振替貯金口座大連五九地 **大阪屋號書店** (支店)旅順 奉天 新京 京城

北市場 **共益舞台**

見圖金碧玉最近之戲像金碧玉劇團現受奉市共益舞台之聘現已蒞奉休息數日擇吉登台準演平生佳劇注意演期

商埠大舞台

星期日早場 梨園祖師 聖誕之日 早場無戲

晚場 姜雲平 九更天 雲笑天 雲蒙山 辛德山 劉寶華 斷后 李聲銅 三岔口

奉天市 **中央大戲院**

張銘聲 陳韻濤 麒麟崑 小月樓 八齡童 張少台

早場 梨園祖師 聖誕之日 無戲

晚場 南天門 英雄義 七呼延慶 集出世

注意演期 五月十八日即禮拜日

光陸 CAPITOL THEATRE

演期 十八日 十九日 德國影片公司出品 **白日鬼** 加演啓民映畫

下期 林冲雪夜殲仇記

批發零售 日語小說流行歌曲學生參考書籍俱全 **廣藝書局新張大減價** 詳細書目函索即寄奉天瀋陽區一德街四段(即小北門裡)倉子胡同一〇八號

天樂 有声大戲院 城內灰市胡同

演期 十五日 十六日 十七日 十八日 十九日 廿一日 廿二日

新華影業公司出品 奉市首演 上海新片 英風千古×封武穆侯×震爍古今×光耀銀壇 **岳飛** 一部偉大精忠全傳

主演 劉瓊 夏霞 徐莘園 王慧蟾 章志直 黎明

請注意 優待券 末兩日有効

亞洲電影院 奉天市小西關電車路 電話(二)三七九一號

演期 十五日 十六日 十七日 十八日 十九日 二十日 廿一日 廿二日

新華影業公司出品 奉市首演 上海新片 英風千古×封武穆侯×震爍古今×光耀銀壇 **岳飛** 一部偉大精忠全傳

主演 劉瓊 夏霞 徐莘園 王慧蟾 章志直 黎明

請注意 優待券 末兩日有効

天光電影院

本院首映 十八日 十九日 廿日 廿一日 公演 世界知名恐怖明星 卡洛夫 主演 **月光石** 偉大恐怖巨片 月光之下！殭屍還魂！ 使人戰慄 使人膽寒 如此好片 價不加五角票

同時加演 唄ノ踊 液體空氣 滿映時報

觀衆注意 本片開映、謝絕玩童及神經衰弱者入場！

下期 王先生夜探殯儀館

國際 GEKIJOO 南市場 國際劇場

五月十八日 十九日 二十日 法國影業公司出品 有聲戰事愛情巨片 **地中海** 滿映ニュース二一五報

下期預告 國際歌唱團 男女十餘人登台歌唱 新興樂團伴奏 電影一集 化身姑娘

電話(二)一六二一番

雲閣電影院

十六日 十七日 十八日 十九日 演 票價七角 藝華公司 哀情古裝新片 **合同記** 主演 李麗華 梅熹 傅威廉 楊柳 曹娥 加演 一二四 新聞報

下期 偵探新片 三十九夜

光明電影院 城內鐘樓南勸業商場內 電話(四)二一八八

十七日 十八日 十九日 明星公司有聲巨片 **夜會** 龔稼農 主演

下期 有朋自遠方來